Historia de Ojós. Siglos XIX y XX

Ricardo Montes Bernárdez
Olga Maria Briones Jiménez

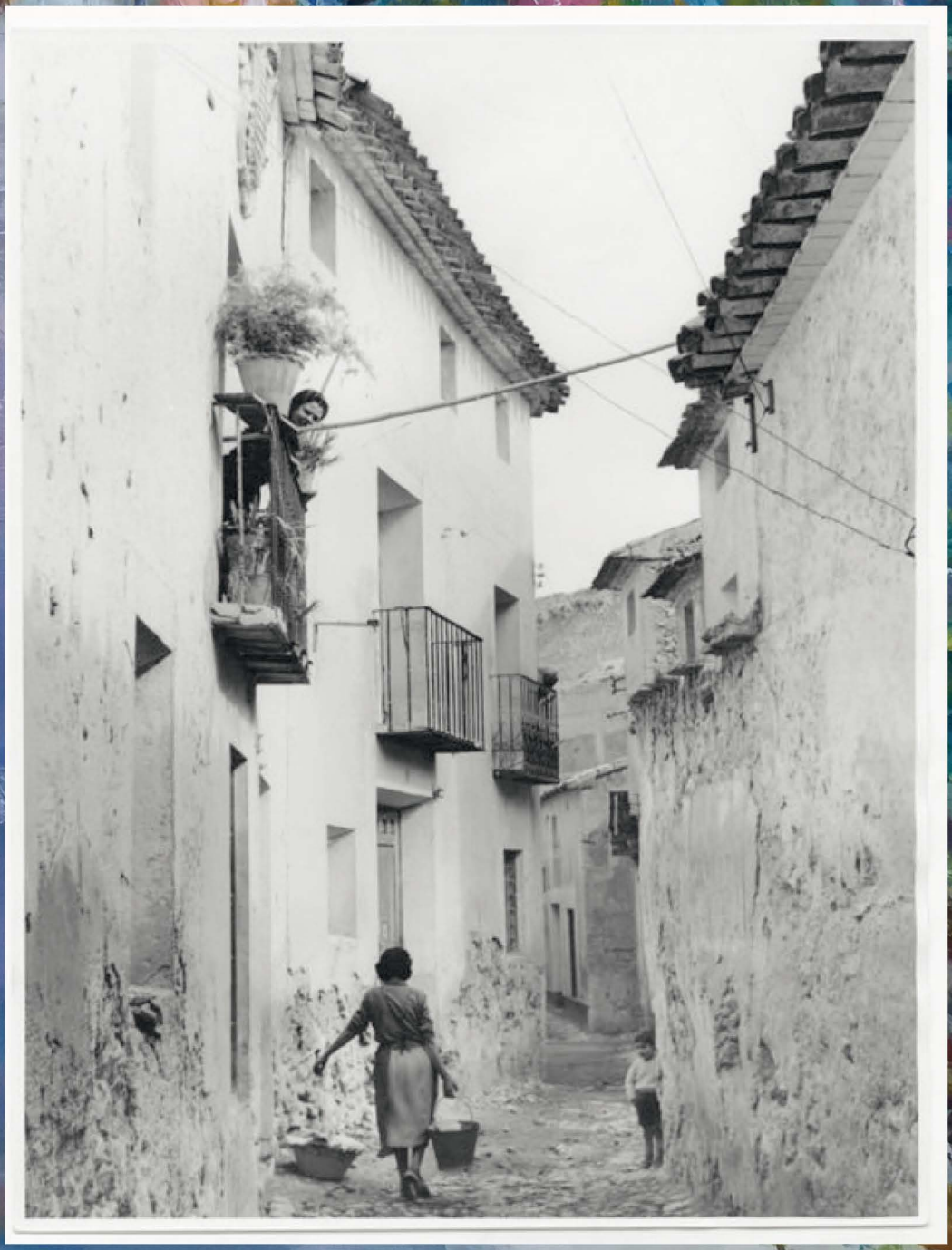

SUMARIO

Vida cotidiana 3
- Iluminación 3
- Banda de música 4
- Lavadero 5
- Cuna- artefacto, puente 6

Economía 8
- Comercios 8
- Profesionales 9
- Agricultura. Ganadería 9
- Norias de Ojós 11
- Minería 12
- Aguas medicinales 13

Política 14

Enseñanza 17
- Maestras 18
- Maestros 19

Personajes históricos 22

1. Nacidos en Ojós 22
- Cipriano Moreno López (1836-1982) 22
- Pedro Martínez López 22
- Rafael Moreno López 23
- Pascual Massa 23
- Benito Banegas Palazón 24
- Tomás Banegas Palazón 25

2. Ligados a Ojós 27
- Infante Francisco de Paula Borbón y Borbón 27
- Alejo Artiz Massa 28
- Adela Banegas Buitrago 29
- Baldomero Rodríguez Piñera 30
- Onofre Carrillo Martínez 31

Sanidad 31

Aspectos religiosos. Fiestas 33
- Pólvora. Pirotecnia 33
- Fiestas diversas 34
- Destrozos en la iglesia 36
- Auto de Reyes 36
- Reinas 37
- Ermita del Campillo 38
- Sacerdotes que ejercieron en Ojos, siglos XIX y XX 38

Miscelánea de hechos 40
- Guerra de Cuba 40
- Desgracias a lo largo de la historia 40
- Terremotos 42
- Otros hechos 42
- Anecdotario 43
- Homenajes y nombramientos 45
- Población, evolución histórica 46

Apéndice I. Expulsión y retorno de los moriscos de Ojós 47

Bibliografía 49

Apéndice II. La leyenda del Salto de la novia 50

Juan Pedro Marín Ruiz. Rincones de Ojós 50

Presentación

La historia de un pueblo se escribe con el alma de sus gentes, por ello tenemos que luchar a capa y espada como lo hicieron nuestros antepasados durante siglos por mantener nuestra identidad y tradiciones, ello nos obliga a no olvidar, sino más bien a gritar a los cuatro vientos la historia que nos precede y decir en voz alta y clara *"Ojós vive"*. Coexistimos en tierras donde diferentes culturas convivieron durante siglos como ejemplo de tolerancia. De esa convivencia surgieron grandes personajes como el morisco ojetero que en 1512 emigraba a la recién descubierta América, se trata de Domingo Fernández, hijo de Lorenzo Fernández y Benita Juana. Tiempos lejanos y difíciles que con el correr de los siglos fueron mejorando. En ese devenir de la historia también destacar la Real Carta firmada por S.M.D. Felipe II por la cual se obtuvo el PRIVILEGIO Y TÍTULO DE VILLAZGO DEL CONCEJO DE OJÓS en el año de nuestro señor de 1587.

El Despacho fue firmado en el Real Sitio de San Lorenzo de El Escorial, y fruto de este acuerdo, Ojós tuvo que pagar para que le fuese concedido el Privilegio de Villa 1.100 ducados. El acuerdo fue ratificado por los alcaldes ordinarios de la Villa de Ojós, D. Diego López y D. Juan López.

Esta acción suponía que, a partir de ese momento, Ojós no tenía que rendir cuentas a los gobernadores de otras poblaciones. Esta hazaña es el origen de que Ojós mantenga Ayuntamiento propio desde entonces. Esta gesta fue el espaldarazo para que nuestra villa se consolidara en el Valle y en nuestra Región.

La publicación que tienes en tus manos se centra en el discurrir de nuestro pueblo a lo largo de los últimos doscientos años.

El día a día, la llegada de la luz a nuestras calles, la música, el lavadero, la cuna, las tiendas y sus propietarios, la supervivencia a través de la agricultura y la ganadería, los alcaldes y los maestros, todo se sucede de forma homogénea y temporal, en un discurrir lento, a lo largo de décadas.

También se rescata la vida de no pocos vecinos que triunfaron fuera de nuestra tierra. No puede faltar el recorrido por los temas de creencias religiosas, las fiestas patronales, único momento del año donde el descanso y la alegría hacían olvidar las privaciones.

Cierra el volumen una "retahíla" de hechos y anécdotas que nos acercan más al devenir histórico con ojeteros en Cuba, terremotos, apodos, bizcochos y leyendas. Todo un conjunto de datos históricos que nos ayudarán a recordar nuestro pasado más reciente.

José Emilio Palazón Marín ■

Primera edición, 2021. Patrocinan: Ayuntamiento de Ojós y Acciona.
El editor no se hace responsable de las opiniones recogidas, comentarios y manifestaciones vertidas por los autores. La presente obra recoge exclusivamente la opinión de su autor como manifestación de su derecho de libertad de expresión.
Quedan rigurosamente prohibidas, sin la autorización escrita de los titulares del Copyright, bajo las sanciones establecidas en las leyes, la reproducción parcial o total de esta obra por cualquier medio o procedimiento, comprendidos la reprografía y el tratamiento informático, y la distribución de ejemplares de ella mediante alquiler o préstamos públicos.

© Ricardo Montes Bernárdez
© Ayuntamiento de Ojós
ISBN: 978-84-122395-6-0
Depósito legal: MU-250-2021
Edita: Editorial Azarbe. Imprime: Nausícaä

Fotografía portada: AGRM. Juan López Hernández. 1957
Fondo de la cubierta: Calle de Ojós
Juan Espallardo Jorquera

Ricardo Montes Bernárdez
Olga Mª Briones Jiménez

Historia de Ojós. Siglos XIX y XX

Vida cotidiana

Iluminación

Al parecer Ojós no dispuso de alumbrado de aceite ni de petróleo en sus calles, excepción hecha del farol que portaba el sereno; desde 1884 e inicios del siglo xx el sereno era **Hermenegildo Ferrer Torrecillas** quien, a cambio de un salario de 275 pesetas anuales, que siempre cobraba con retraso (hasta dos años), ejercía el oficio.

Archivo Foulquie.

En 1901 José Luis Gómez intentó construir un salto de agua en Ojós, en el paraje conocido como El Solvente. Para ello solicitó permiso al ayuntamiento de Murcia que, en un principio se lo denegó. Por fin, tras diversos intentos, en mayo de ese mismo 1901, se accedió a una inspección que fue efectuada por el ingeniero Pedro González Quijano. Pero a pesar de esos intentos la luz eléctrica llegó de la mano de **Jerónimo Ruiz Hidalgo** y su empresa Molinos del Segura que conseguía el fluido mediante salto de agua situado en el río Muerto de Archena[1]. De hecho, fue con fecha 28 de octubre de 1907 cuando presentó en la Casa Consistorial instancia para instalar un transformador de corriente eléctrica y situarlo junto a la iglesia. El 4 de octubre el pleno se hacía eco de la petición, volviendo a tratar el tema el día 18. Y por fin, con tal fecha no sólo se le autorizó a realizar la obra, sino que se le pidió que instalara 20 luces en las calles de Ojós, a cambio de lo cual se le ofrecían en pago 400 pesetas anuales.

El 25 de noviembre de 1907 se presentó el pliego de condiciones y el 6 de diciembre se marcaban los puntos donde deberán situarse las lámparas contratadas. En abril de 1908 el alumbrado público era inaugurado. Cinco años más tarde, en octubre de 1913, un vecino de la localidad solicitó poder instalar la maquinaria precisa a fin de poder producir energía eléctrica con destino a particulares. Se trataba de **Francisco Bermejo López**, copropietario de la mina "La Esperanza", de Mazarrón, desde 1883.

En enero de 1920 la empresa Eléctrica del Segura solicitó el uso de 30.000 l/s en las Peñas de Juan Gil y, concedido el permiso de explotación, construyó una presa de 2,5 m de altura y 28 m de longitud, además de un canal-túnel de casi 2.500 m. Con esa misma fecha Papelera del Turia y del Segura presentaba otro proyecto de producción de energía para uso industrial mediante presa en el Pago del Chinte (hoy azud de Ojós).

(1) Molinos del Segura nació en 1899 a partir de un salto de agua ubicado en Archena, siendo su director Jerónimo Ruiz Hidalgo, alcalde de Murcia. La empresa ofrecía a Archena sus servicios que inauguró en febrero de 1900. Ulea y Jumilla fueron sus clientes desde 1901; Fortuna, Ojós y Villanueva en 1908; Abanilla en 1909, Las Torres de Cotillas, en 1921; Baños de Mula, Albudeite y Campos del Río desde 1923; Yéchar y La Puebla de Mula para 1925.

Juan López. 1957. AGRM.

Banda de música

Sabemos que en 1875 y 1876 contrataba a la banda de Ulea, ya que no disponía de música propia. Pero en noviembre de 1879 un tal **Venancio Tomás Ruiz** creaba una banda en Ojós y conseguía que el ayuntamiento la nombrara municipal. Meses después, en junio de 1880 firmaban, ambas partes, el pliego de condiciones para las diversas actuaciones, especialmente las dedicadas a San Agustín, en agosto[2].

En 1888 aún seguía Venancio Tomás al frente de la misma, acudiendo a animar las fiestas de San Roque de Ulea, compartía ya la dirección de la banda de Ojos con otra banda en Ricote. Le seguirá en el puesto **José Palazón Massa**, que en 1885 andaba buscando la forma de no ir a filas, ya que había sido llamado en diciembre de 1884. Este personaje llegaría a ser alcalde, en diciembre de 1898 y en 1902. Entre ambas fechas, en diciembre de 1883 ya lo vemos como director de la banda municipal[3].

Respecto al primer director de la banda de Ojós podemos contar una anécdota, algo fúnebre. En 1892 el ayuntamiento de Las Torres de Cotillas contrató a **Venancio Tomás Ruiz**, para que impartiera clases semanales de música a los jóvenes del pueblo interesados en formar parte de la misma. El tal Venancio era natural de Molina, (donde nació en 1838) si bien ejercía como molinero en Ojós. Allí había casado con Dolores Hortelano España, con quien tuvo dos hijos (Mariano y Emilio). Al enviudar casó con su cuñada, Purificación Hortelano, con un cuarto de siglo más joven que él. Con ella tendría otros dos hijos (Troyano y Josefa). Mala fortuna la de este músico, ya que, en su segunda visita a Cotillas, el 6 de junio de 1892, fue arrollado por el tren correo al cruzar una tajea, siendo arrastrado unos treinta metros. Contaba entonces cincuenta y cuatro años y resulto que era algo sordo. Su cuerpo quedó tan destrozado que sus restos se recogieron en un capazo de esparto grande y se trasladaron al cementerio de la localidad torreña.

A fines del siglo XIX e inicios del XX la dirección de la banda corría a cargo del ojetero **Mariano Tomás Hortelano**. Seguía en el puesto en 1908. Pasadas las décadas volvemos a contar con

(2) Archivo Municipal de Ojós. AC 23-11-1879; 27-6-1880.
(3) Archivo Municipal de Ojós AC 28-12-1884.

una banda, dirigida por **Segundo Bermejo Avilés** (a) Eustasio, denominada "De Colores". Nacido en 1916, se casó con María Bermejo Palazón, con la que emigró a Barcelona tras la contienda civil, en busca de trabajo, retornando tras la jubilación. Fallecía en 2009.

Lavadero

No existía un lugar preparado, ni apropiado, para lavar la ropa, por ello los hermanos **Aniceto** (concejal del ayuntamiento) y **Antonio Palazón Salinas** solicitaban al ayuntamiento, en diciembre de 1869, terreno para construir uno. Ellos cobrarían 40 milésimas de escudo por cada mujer que fuera a lavar. Pero el ayuntamiento pensó que podría construirse uno por 100 escudos, tocando cada vecino a 400 milésimas de escudo.

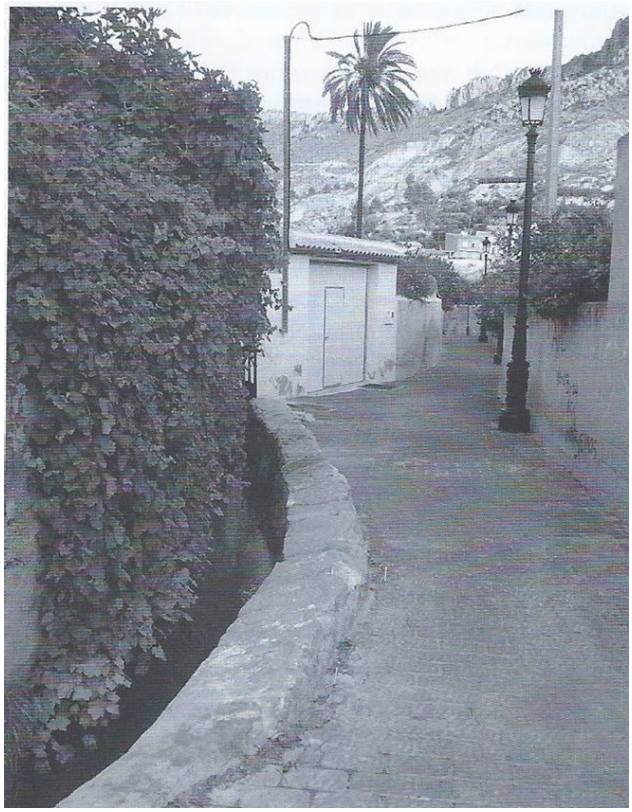

Antiguo lavadero.

El lavadero en la actualidad.

Vista aérea de Ojós. AGRM. 1995.

Cuna- artefacto, puente de Ojós

Para 1609 existía en la cercana Villanueva un puente colgante al que se denominaba "Cuna", construido a base de esparto y maderas. En 1794 se describe como "*artefacto*" a la tal cuna, medio del que las gentes se servían para cruzar el río. El informe de mediados de siglo XIX de Pascual Madoz, es más explícito, aclara que se trata de un puente de maromas de esparto gracias a la cual se cruza, con no poca dificultad y exposición para quienes no están acostumbrados.

La cuna o artefacto pertenecía en el siglo XIX al **Infante Francisco de Paula Borbón**, teniéndolo arrendado, en 1852, **José Soler**. En noviembre de 1870 las actas capitulares municipales ya hablan de construir un puente que sustituyera la cuna, iniciando una recolecta para que fuera pagado por todos los vecinos, incluso se vendieron tablones de varios pinos de cara a conseguir fondos económicos.

En enero de 1872 ya se había terminado de construir, saliendo a subasta la explotación del mismo, ya que aquel que quisiera cruzar el río debía pagar una cantidad estipulada. En mayo, las aguas del Segura ya habían dañado el puente, por lo que se inicia su reparación, pagando los cabezas de familia una peseta y cincuenta céntimos o realizando una peonada. Al año siguiente, en 1873, salía a subasta la explotación anual del puente, por treinta pesetas.

Puente sobre el Segura. Archivo Onofre Carrillo.

El puente. Pedro José Foulquie.

De nuevo se componía el puente en febrero de 1875, arrendándose en 1879 a Benito Moreno López, por 105 pesetas anuales. De nuevo se encontraba en mal estado, ese mismo año, por lo que el ayuntamiento tuvo que invertir 185 pesetas. El 23 de mayo de 1.880 se arrienda la explotación del puente a Felipe Massa y Mena por 105 ptas. Dos años después lo arrendaba Joaquín Guillén Buendía.

La nueva Pasarela sobre el Segura se proyecta en 1958, con un segundo proyecto en 1959, se subvenciona para su terminación en 1962, con 58220 pesetas[4]. Pasaron los años, construyéndose un nuevo puente en marzo de 1964, de la mano de **Emilio Palazón Loba.** Las inundaciones del 3 de noviembre de 1987 se lo llevaron por delante. De nuevo se construía otro puente colgante en 1988, invirtiendo 8 millones de pesetas, siendo su constructor **Emilio Palazón Massa**. Previamente había realizado reformas en el cementerio de Villanueva y construido su Casa de Cultura.

Sobre el puente. Archivo Concha Marín.

(4) *Línea 24-12-1959.*

Economía

A mediados del siglo XIX los mayores propietarios eran Rufino Álvarez, Infante Francisco de Paula Borbón, Vicente López, marqués de Corvera, Pedro Martínez, Fulgencio Marín, Francisco Moreno Cachopo y José A. Massa Massa. Contaba Ojós con dos molinos, uno de los cuales pertenecía al mencionado Infante, ejerciendo de médico Mariano López.

Comercios

En **1852** contamos con una taberna, regentada por Bernardino Moreno, los hornos eran propiedad de Mariano Barreda y el Infante Francisco de Paula, ejerciendo de barbero Francisco López Tomás. Entre **1870** y **1871** venderán el pan Saturnina Massa, José Cánovas Torrano, Pedro Juliá Vidal y José España Banegas. En **1893** el tendero era Francisco Buendía Massa, el molinero era Antonio López Martínez y el sangrador José Buendía Piqueras, continuando en su profesión varios años.

Corriendo el año de **1898**, estaban dados de alta en Hacienda los ojeteros Blas Banegas Moreno, con tienda de comestibles y José Yelo. La taberna era propiedad de Pedro Palazón Moreno, siendo el tablajero Celestino Moreno Banegas, vendiendo el pan Celestino Moreno Banegas. El molino harinero lo explotaba José Gomáriz Moreno, siendo Antonio López Martínez el responsable del segundo molino. Rafael Molina Avellaneda era el tendero. El pan era cosa de Francisco Montoro Massa, Francisco Rodríguez Luna y José Yelo Cobarro. Actuaban como ropavejeros Román Bermejo y Victoriano Bermúdez Díaz.

Para **1902** contamos con un carpintero, José Clemades López, un hornero Isidro Galera Jiménez, siendo el tablajero Celestino Moreno Banegas, ejercía de molinero Antonio López Martínez.

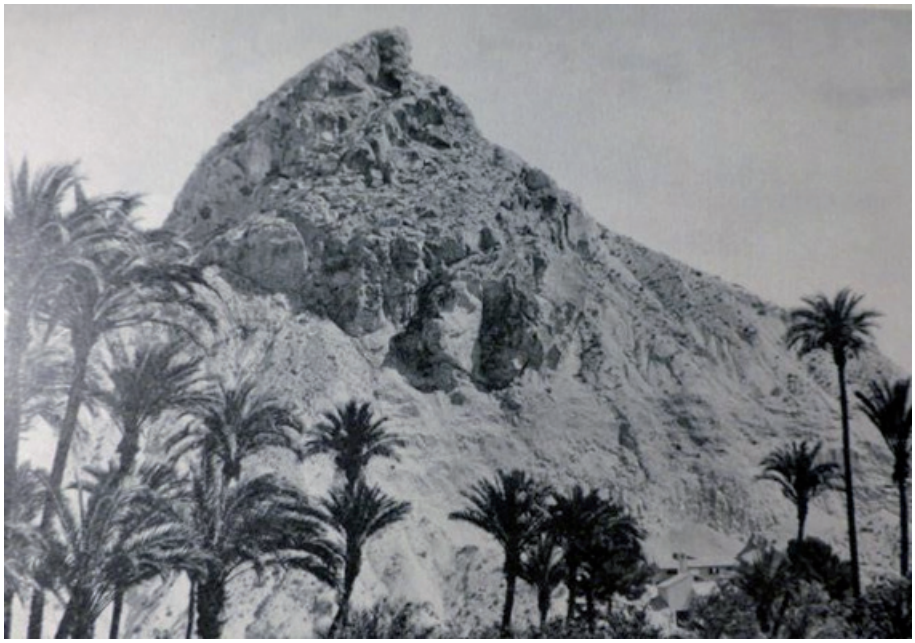

Eran, en **1913**, carpinteros Juan A. Cayuela Daza y Pablo Moreno López, el comercio lo regentaba Eduardo España Massa y Manuel Sánchez Román ejercía de capataz. El médico local era Francisco Villar Romero, desde 1907. Sebastián Banegas Banegas vendía vinos y aguardientes teniendo abacerías Blas Banegas Moreno y José Yelo Cobarro, el pan lo vendía Francisco Montoro Massa.

En **1920** nos encontramos con los siguientes comercios y profesionales. Abacerías-panadería: Celestino Moreno, Roque Moreno y José Yelo. Cosecheros de aceite: Rafael Battu Abellán (profesor de francés, casado con Mª Dolores Massa Massa)[5], Isaac Buendía, Alberto Massa, Baldomero Rodríguez y Alberto Massa. Aceites: Antonio Gómez, Bautista Massa, Domingo Palazón y Baldomero Rodríguez. Transportistas Sebastián Banegas y Bartolomé Bermejo. Ataúdes y carpinterías: Francisco y Julio López. Carnicerías: Celestino y Pascual Romero. Confitería: Lino Salinas. Harinas: Obdulio y Pascual Gomariz.

(5) De padre francés y madre murciana, nació en Murcia y se casaba en enero de 1903. Dolores Massa fallecía en 1925. Su hija Pura Battu Massa se casará con el farmacéutico de Caravaca Dionisio López Sánchez- Cortés.

Peluquería Joaquín Buendía. Sastrería Rosendo España. Taberna José Pelo. Hornos de teja o yeso: Hermanos Alemán y Vicente Salinas.

Anuncio de tienda en Ojós de 1920.

Saltando en el tiempo, en **1932**, los comerciantes aumentan, dando vida al pueblo. La relación queda como sigue: Tomás Araez Moreno, lechero; Polonio Avilés Lozano, cabrero; Teodosio Avilés Moreno, confitero, Manuel Mengual Jiménez, hornero; Mariano España Moreno, herrero; Bernardo España Palazón, cartero; eran carniceros José Gomariz España, Celestino Moreno Banegas y Francisco Teruel Hernández; las tiendas estaban regentadas por Silvino Palazón Moreno, Cándido Massa López, Pascual Moreno Massa, Santiago Yepes Salinas y Juan A. España Buendía; los carpinteros eran Francisco López Lisón y Antonio Mengual Garrido, ejerciendo como industriales Natalio Moreno Buendía y Pascual Moreno Melgarejo. Frutas Buendía nacía en 1940, de la mano de Santiago Buendía Salinas, cuyo hijo será el primer alcalde de la Democracia.

Santiago Buendía.

Para **1945** el panadero era Jesús Bermejo López, siendo los barberos Eustasio Gerona L. Mateo y Simeón Quirán Moreno. El comercio lo regentaba Juan España España, como alpargatero ejercía Juan J. Pozo Sánchez. La tienda, en **1962**, era de Purificación Palazón Ayala, la taberna de Juan Massa Uran y los bares de Antonio Melgarejo Yelo y Gregorio Moreno Palazón. Las carnicerías las regentaban Concepción Gambín Palazón, Porfirio Gomaríz Gambín, Constanza Bermejo López, Jesús Bermejo López y Onofre Nieto Meseguer.

Mercado. Archivo Foulquie.

Profesionales

A mediados del siglo XIX la carpintería era de Miguel Sánchez, en tanto que el herrero era Mariano Manuel. Dos vecinos disponían de carro y trabajaban en la localidad 24 arrieros. A fines del siglo XIX, concretamente en 1893, la distribución de las profesiones era la siguiente: propietarios 125, jornaleros 112, labradores 16 y arrieros 9. Cinco años después, en 1902, los propietarios bajaban a 99 y los jornaleros ascendían a 162, los labradores pasaban a 17, siendo 7 los arrieros. Nuevos datos encontramos en 1913, con 176 jornaleros y 91 propietarios.

Agricultura. Ganadería

A mediados del siglo XIX existían 329 tahúllas de regadío, con naranjos, limoneros y algún que otro frutal, con casi 13.000 árboles. Fuera de ellas se plantaba algo de trigo y olivos, en 3071 fanegas de tierra, de los que 1712 eran pastos. En 1871 en el Partido de La Viña existía una noria para el regadío. En 1884 se autorizaba a los vecinos a obtener de forma gratuita 2000 cargas de leña y 1000 arrobas de esparto.

Huerta de Ojós. Archivo Foulquie.

En 1913 dan de alta **motores de riego** Domingo Palazón, Ventura Buendía y los hermanos Tomás y Vicente Banegas[6].

En 1918 exportaban cítricos los siguientes propietarios: José y Sabina Buendía Moreno, José Palazón Massa, Pedro Martínez López, José Yelo Cobarro, Celedonio Ayala Torrecillas, Sabina Buendía Moreno, Emilio Massa López y Basilisa Buendía Moren[7].

Relacionado con el regadío debemos mencionar la "**presa del Mayes**". La rambla del Mayes es mencionada en diversos documentos de fines del siglo XIX. En el lugar tenía una mina, en 1903, Sinforosa Moreno Cobos, natural de Ojós. En 1956 realizaban obras de encauzamiento en ella Enrique Trenor y Lamo de Espinosa. Ya en 1975 existía un depósito para el que se instalan motores de cara a bombear agua desde el río Segura. El pantano o presa se terminó en 1980. En 2006 se acondicionaban las compuertas.

En 1853 se contabilizaron en Ojós 170 cabras, 220 ovejas, 24 mulos, 20 burros y 8 vacas[8]. Los ganaderos de Ojós y Villanueva se reunían en 1870 para discutir sobre las cabezas de ganado que les correspondía apacentar de forma gratuita, para uso propio. En esos años se contabilizaban entre los dos términos municipales 409 ovejas y 358 cabras. En 1875 el ganado lanar era atacado por la "viruela epizoótica". En los montes compartidos con Villanueva de contabilizaban, en el año de 1900, 800 ovejas y 500 cabras.

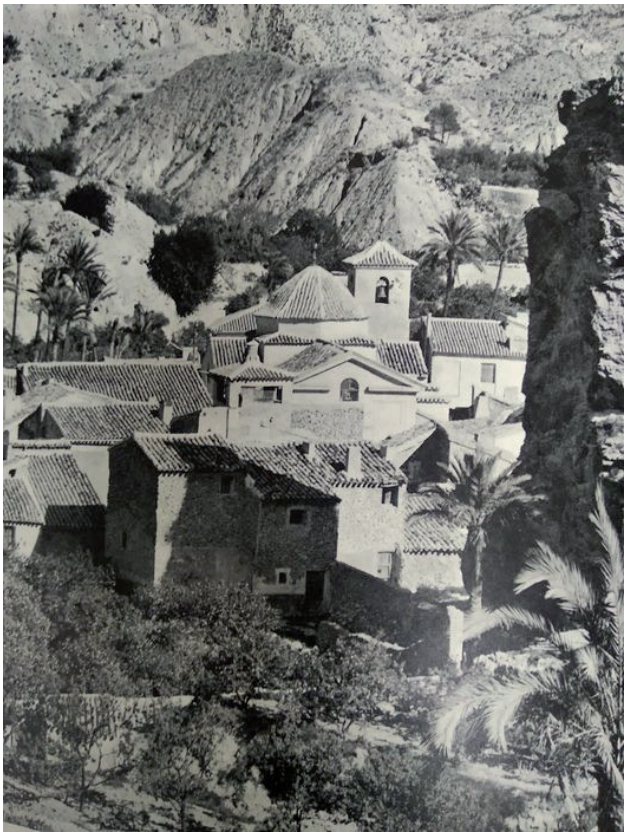

(6) *La Verdad 10-7-1913.*
(7) *BOPM 3-5-191.*
(8) *BOPM 20-10-1853.*

Juan López. 1957. AGRM.

En torno a 1880 los Partidos del Campo eran Solana, Campillo, Barranco, Escamez y Alquibla. En tanto que los de la Huerta eran Azud, Era, Chinte, Puente, Boya, Carrera, Molino y Arco. Por lo que se refiere a las calles de Ojós, podemos mencionar Almazara, Barranco, Cobertizo, Plaza Alfonso XII, Mayor, San Agustín, Vinar, Pasos, Cuatro Esquinas, Tendero, Puente de la Cuna, Horno, Iglesia, Arriba, Massa y Canal.

Norias de Ojós

Hoy en día son famosas las norias de Alcantarilla y La Ñora, pero a lo largo de los cauces de los ríos de la región llegaron a contabilizarse, a lo largo de la historia, decenas norias. Calasparra contó con dos y otras tantas tuvo Moratalla, sólo en Cieza se reflejaron en la documentación veinticuatro, en Blanca se han constatado quince y ocho en Abarán, dos en Ulea, dos en Villanueva, diez en Archena, tres en Lorquí y dos en Ceutí, al menos dos en Alguazas y otras tantas en Molina de Segura. Los denominados artes, ceñiles y aceñas superan en número los contabilizados como norias.

Noria de La Ribera. Arno Klinkhamer.

En Ojós podemos dar por desaparecidas las norias de La Coya y la de Emilio Massa, siendo visitables las del Olivar (regaba 30 tahúllas) y La Ribera (regaba tres tahúllas). En 1871 en el Partido de La Viña existía una noria para el regadío. En torno a la Noria del Olivar, existía una sociedad de regantes anterior a 1877.

Noria de La Coya.

Conocida fue también la aceña-noria de El Escobedo (Escobero), de la que sólo quedan ruinas.

Dibujo original de Miguel A. Molina Espinosa.

Minería[9]

Casi una veintena de minas se explotaron en el término municipal de Ojós, entre 1884 y 1919. Serían pocas las que se explotaran realmente, ya que algunos "aficionados" las dieron de alta, solo previendo que podrían encontrar mineral. La relación de las mismas y su propietario es la siguiente:

Nombre	Año	Propietario
Segunda Remedios. Hierro	1884	Isidoro Loba Palazón (Archena)
San Agustín. Hierro.	1890	Isidoro Loba Palazón[10]
La Bienvenida	1890	Leonardo Yepes Turpín (Ricote)[11]
Caridad	1894	Domingo Mena Martínez (Huercal)
Ntra. Sra. de Las Nieves. Hierro	1894	Juan Jareño Martínez[12]
San Martín	1895	Martín Pardo Polo (Archena)[13]
San Antonio	1899	Miguel Iniesta Polo
		Agustín Miralles Soro[14]
Tomás	1899	Policiano Maestre Pérez (La Unión)
Frasquita. Carbón piedra	1899	Policiano Maestre Pérez
Alfonso	1899	
La Esperanza	1900	José Pascual López[15]
San Agustín	1905	Agustín Miralles Soro (Calasparra)
Sinforosa	1903	Sinforosa Moreno Cobos (Ojós)[16]
San Antonio. Hierro	1911	Pedro Talón Palazón (Ojós)[17]
San Martín. Hierro	1913	José de Bustos y Ruiz de Arana
La Palmera. Lignito	1917	Fulgencio Rosique Ruiz (Cartagena)[18]
La Segunda	1918	Bartolomé García Hernández
La Caridad	919 y 1932	Francisco Navarro Conesa (Espinardo)[19]

Barranco. Casas de la Chischasa y Alberto Massa. Archivo Foulquie.

Salinas de San Antonio de Padua

Situada en el paraje del Lomo de la Yesera, en la Rambla de Carcelín o del Arco, al pie de la Sierra del Cajal y aproximadamente a 1000 metros del rio Segura, en su mar gen derecha, entre las poblaciones de Ojos y Villanueva del Río Segura. A fines del siglo XIX pertenecía a la familia Moreno, que vendían la sal en casa de Julián Marín, a cuatro reales el quintal.

(9) AGRM MIN 34161/10; 35531/21; 35546/12; 35547/12; 36909/12; 37561/8; 37571/3; 37574/5; 37593/12; 40006/3; 40010/12; 39835/11; 39848/12; 39862/9; 39864/18; 39859/5, 39929/15.
(10) Paraje Canastril.
(11) Un bracero vividor, adjudicatario de pastos, detenido en diversas ocasiones por falsario y ladrón. *Las Provincias de Levante 2-8-1897; 26-6-1902. Heraldo de Murcia 1-6-1900. El Correo de Levante 26-6-1902. Diario Murciano 8-4-1905.*
(12) Escribiente de Obras Públicas. Se situaba en el Barranco del Tío Blas, paraje Rincón del Fraile.
(13) Escribiente. Ubicada en el paraje Agua Amarga.
(14) El primero vivía en Murcia, el segundo era el administrador de conde del Valle de San Juan, de Calasparra.
(15) Situada en La Naveta, barranco de la Fuente Seca.
(16) Casada con el rico comerciante de Abarán Antonio Gómez Gómez. Disponían de un rico panteón modernista en Torrevieja. La mina estaba en el Partido de La Solana, Sierra del Cajal. Se afincó a vivir en la calle marqués de Corvera, Murcia.
(17) Rambla de Los Arcos.
(18) Paraje de La Umbría.
(19) Casado con Caridad Palazón Guillamón, nacida en Ricote.

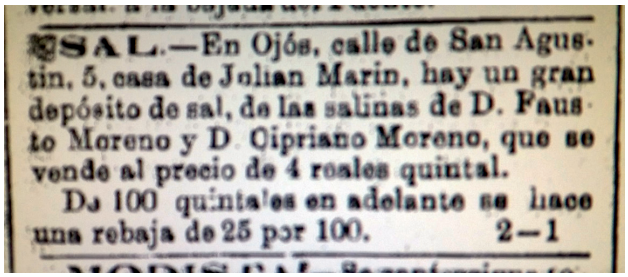
SAL.—En Ojós, calle de San Agustín, 5, casa de Julian Marín, hay un gran depósito de sal, de las salinas de D. Fausto Moreno y D. Cipriano Moreno, que se vende al precio de 4 reales quintal.
De 100 quintales en adelante se hace una rebaja de 25 por 100. 2—1

Anuncio de venta de sal de las minas de Fausto y Cipriano Moreno. 1893.

Existían cuarenta y ocho eras, dispuestas en doce filas y cuatro columnas, surcadas por medio por el canal de distribución procedente de una pequeña balsa de captación. A esta balsa llega un canal construido en paralelo al barranco del Lomo de la Yesera.

Balsa de la que se extraía el agua salina.

El almacenaje de la sal se realizaba en una casa cueva construida junto al conjunto de cristalización. Son las únicas salinas de la región y de un reducido grupo de la Península que utilizaban una cueva como lugar de almacenaje de la sal. Incluso se siguió utilizando como almacén de sal estando inactivas las salinas. Las charcas están construidas sobre una base de cal y canto y enlucidas con cal hidráulica. La producción anual oscilaba entorno a un millón de kilos y dejó de explotarse a principios de los años 80, a manos de **José Talón Moreno**, salinero de Ojós. Producían cerca de 80000 kilos anuales[20].

Aguas medicinales

En 1911 presentaban solicitud **José de Bustos y Ruiz de Arana**, vizconde de Rías, y **María Teresa Perinat Terry** (1875-1918), duques de Andría, para embotellar y comercializar, bajo el nombre de *Fuente de San Martín,* unas aguas mineromedicinales de su propiedad en el término municipal de Ojós[21]. En torno a 1870 era conocida como *Fuente de Pascual de Rita.* Seis años tardaron en darles respuesta. Enviaron a Ojós al médico **Wenceslao Vigil**, un experto en la materia. De las aguas dijo que eran "*clorado sódicas sulfurosas mesotermales*" aptas para ser embotelladas y vendidas en farmacias y balnearios. El caudal diario era de 108 litros diarios, emergiendo a 23 grados de temperatura[22].

(20) Gil Guirado, A; Gómez Espín, JMª 2010 "Salinas de interior en el territorio de la región de Murcia". Papeles de Geografía 51-51. pp 115-130.
(21) AGRM DIP 217/38. *BOPM 1-3-1911; 29-10-1917.*
(22) Wenceslao Vigil (1853-1929) había sido Director de la Baños de Belascoain (Navarra) Caldas de Besaya (Oviedo) y del Balneario de Trillo. A los pocos meses de visitar Ojós abandono su carrera para ingresar en la Compañía de Jesús, al quedar viudo.

Política

En 1845 se describe la casa ayuntamiento como "muy reducida, con cárcel". Los escasos concejales se reunían en las décadas siguientes, todos los domingos, jurando la Constitución cada vez que era cambiada. Por si acaso, en situaciones difíciles, se creaba una fuerza ciudadana de "voluntarios por la libertad". Otra cuestión reiterativa será la de pedir cuentas económicas a los alcaldes, existiendo, al tiempo, problemas para cobrar los impuestos.

También, en determinadas situaciones, dado la existencia de tierras compartidas con Villanueva, se reunían los dos ayuntamientos en sitio de El Garrobo. Debido a la guerra carlista, en previsión de una invasión, en 1872, se acordaba la creación de somatenes.

Al año siguiente, al proclamarse la **República Federal** el pueblo se iluminaba, se realizaban colgaduras y se realizaba un importante repique de campanas, creándose una Junta Revolucionaria la noche del 16 de julio de 1873. Fueron días convulsos. El alcalde, Tomás Banegas, se había apropiado del armamento en marzo (perdurará la incertidumbre hasta el mes de octubre), consistente en 29 fusiles y 28 bayonetas. Pero el alcalde acabó huyendo, tomando posesión del ayuntamiento el teniente de alcalde, Valentín Buendía, siendo delegado de la Junta Revolucionaria Francisco Moreno Barreda. A partir de octubre volvían las aguas a su cauce, siendo encausados los revolucionarios.

De cara a la vuelta de la monarquía, se creaba en Ojós el **Partido Alfonsino,** siendo su Presidente Francisco Moreno López y Vicepresidente Pedro Martínez López, Secretario Deogracias López López. Fueron vocales Crisanto Banegas Salinas, Pedro Juliá Vidal, Leandro Banegas España, Felipe Banegas Marín, Francisco López López, Galo Moreno López, Miguel Quiran, Marcelino España Torrecillas, Juan Moreno López y Polonio Moreno Moreno[23].

Para celebrar la vuelta del rey, en enero de 1874, se celebraba un Te Deum en la iglesia parroquial y se construía un arco de triunfo en la Plaza (llamada Libertad y pasaba a denominarse Constitucional de Alfonso XII), actuando una banda de música.

Entrada a Ojós desde Villanueva. Archivo Foulquie.

(23) *El Ideal Político 10-1-1874.*

En octubre de 1879 se redactaban las Ordenanzas municipales, siendo alcalde Pedro Martínez. Dos años después tenemos constancia de arreglos en la Casa-ayuntamiento y se realizaba un inventario de los bienes municipales. El déficit municipal era denunciado en 1883, ya que los ingresos rondaban las 9600 pesetas, pero los gastos eran superiores a las 13000 pesetas. Por ello se solicitaba permiso para aumentar el impuesto de consumos.

La **Segunda República**, desde 1931 a marzo 1939, supuso un importante giro político, si bien sus responsables serían depurados. En Ojós existió la Casa del Pueblo y representantes de los Partidos Políticos socialistas, comunistas y de CNT o UGT. Veintiún ojeteros serían detenidos y juzgados, si bien la mayoría fueron absueltos por la dictadura, ya que protegieron a muchos vecinos e incluso..., salvaron las imágenes religiosas, escondiéndolas en el cementerio. La mayoría eran jornaleros, con ellos vemos un estudiante, dos corredores de frutas y un propietario. De los veintiún detenidos, por responsabilidades políticas, solo seis estaban implicados en el asalto a la iglesia.

Se realizaban obras en la Casa-ayuntamiento en 1896, con nuevas inversiones en 1964, momento en el que se consigue una subvención de 400000 pesetas para construir un nuevo edificio. La subvención llegaría en 1967[24]. El contratista de la obra fue Antonio Box Molina, de Blanca. En 1981 el ayuntamiento compraba terrenos para realizar una pista municipal. Al tiempo se está reformando la Casa Consistorial.

Relación de alcaldes de Ojós

Siglo XIX

1837	Pedro Massa España
1845	José A. Massa Massa
1846-1847	Francisco Moreno Villa
1848-1849	Mateo Pérez
1850-1851	Juan Moreno España
1852-1853	Gil Buendía
1854	Gil Buendía. Jesús Massa
1855	Jesús Massa
1856	Jesús Massa, Gil Buendía
1857-1860	Trinidad Moreno Villa
1861-1862	Antonio Moreno Massa
1863-1867	Francisco Moreno Moreno
1868	Francisco Moreno Villa
1869-1871	Jesús Massa Buendía
1872	Jesús Massa Buendía. Tomás Banegas Salinas
1873-1876	Tomás Banegas Salinas
1877-1885	Pedro Martínez López.
1886-1896	Manuel Massa Marín
1897	José Fernández Parra
1898	José Palazón Massa.
1899	Quintín Moreno Moreno
1900	José Fernández Parra

Siglo XX

1901-1902	Quintín Moreno Moreno. José Palazón Massa
1903-1908	Pedro Martínez López
1915	Bermejo
1916-1922	Pedro Martínez López. Fallece en 1922
1926-1929	Mariano Quirán Rodríguez. Empresario
1931	José Massa

Mariano Quirán Rodríguez. Alcalde 1929.

República

1932-1934 Juan A. España Buendía
1935-enero 1936 Germán Moreno Moreno
1936 febrero-enero 1937 Juan A. España Buendía
1938 febrero-junio Juan Massa Uran
1938 junio a marzo 1939 Pedro González Bermejo

Franquismo

Marzo 1939-julio 1940 Esteban Moreno Turpín
1940 julio… Buenaventura Buendía Moreno
1940-1948 Isidoro Banegas Melgarejo
1949-1955 Francisco Bermejo España
1955-1961 Pedro Martínez Torrecillas[25].

(24) Línea 7-10-1967.
(25) Hijo del que fuera alcalde local Pedro Martínez López. Nació en 1922, falleciendo en 1980. Casó con Noli Valiente Banegas

Alcalde y secretario, Onofre Carrillo. Circa 1960.

1961-1964 Fructuoso López Moreno, nacido en 1908.
1965-1971 José Buendía Moreno. Estudió en el Instituto de Murcia del 36 al 39.
1972-1978 Juan José Melgarejo Yelo.

Fructuoso López. Archivo Onofre Carrillo.

Democracia

1979-1983 Santiago Buendía Bermejo
1983-2007 Bartolomé Bermejo Araez

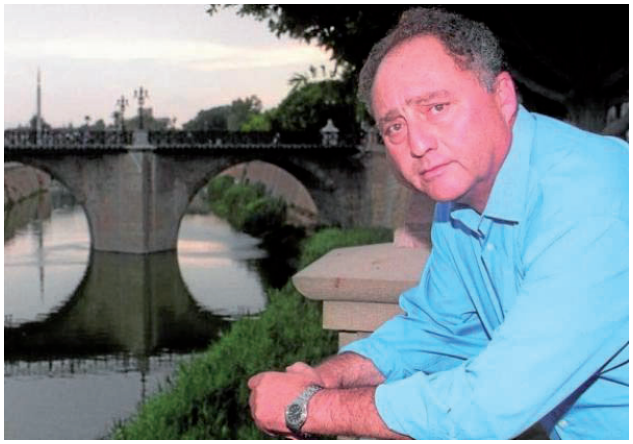

Bartolomé Bermejo Araez.

Pedro Salinas Palazón.

2007-2011 Francisco Pedro Salinas Palazón. Médico
2011-2019 Pablo Melgarejo Moreno

Pablo Melgarejo Moreno.

2019… José Emilio Palazón Marín

Jueces municipales

1870 José Moreno Moreno
1872-1874 Pascual Moreno Moreno
1874-1875 Pedro Martínez López
1886-1901 Pedro Martínez López
1901-1903 Francisco Rodríguez Tomás
1903-1905 Gonzalo Moreno Moreno
1905-1907 Polonio Moreno Moreno
1911-1915 Pedro Martínez López
1919-1923 Isaac Buendía Banegas
1924 José López Moreno
1930 Isaac Buendía Banegas
1936 Santiago Lorea
1937 Ángel España Buendía
1939 Esteban Moreno Turpín
1942 José Buendía
1953-1960 Esteban Moreno Turpín
1981 Antonio Enrique Poyatos

El gobernador civil de Murcia, Antonio L. Soler Bans, visita Ojós. 1961. Archivo Onofre Carrillo.

Secretarios

1847-1852	José Gómez Massa
1859	Cristóbal Carrión
1869	Felipe Massa Massa
1870-1874	Pedro Martínez López
1875-1878	Jesús López Marín
1878-1879	Francisco Vicente Lisón
1880-1886	Manuel Massa Giménez
1887	Juan Moreno Peñalver
1888-1899	Antonio Massa.
1899-1902	Manuel Massa Yepes
1902	Antonio Moreno Mira. Temporal
1901-1907	Jesús López Marín
1907	Celedonio Ayala Torrecillas
1920	Francisco López Pérez
1930-1931	Francisco López[26]

Jesús Rubio, de joven, en fiestas de carnaval en Villanueva.

1935-1939	Jesús Rubio López
1942	Carmelo Moreno
1945-1955	Francisco Mellado Pascual
1956	Juan Navarro García
1956-1968	Onofre Carrillo Martínez
1973	Jesús Rubio López
1976	Teódulo Terradillas Martín
1976	Pedro Martínez Torrecilla
1989-2021	Carmen Cortés Yepes

Carmen Cortés Yepes.

Fiscal municipal

1870	Bernardino Moreno Moreno
1875	Pedro Martínez López
1877-1879	Tomás Aráez Almela
1887-1895	Gregorio Moreno Massa
1901	Ramón Banegas Ayala. Mariano Massa Barreda
1909-1910	Cándido Massa López
1912	Francisco López Lisón
1918-1920	Germán Moreno Moreno
1930	Juan Pedro Salinas España
1981	Isidro López Marín

(26) Fallece en accidente de tráfico en El Provencio, Cuenca, en 1931.

Enseñanza

La primera referencia con la que contamos se remonta a 1729 cuando Tomás López de Poveda deja en su testamento 440 reales anuales, para dotar a un Maestro de Escuela de primeras letras, que residiese en Ojós…, examinado por tres de los principales maestros de Murcia; el cual enseñará de gratis a los hijos del patrón y del siguiente llamado, de los pobres y de las viudas pobres, cuyos niños debían ser naturales de Ojós[27]. En 1845 sabemos que existe un aula para niños, a la que asistían 33 y otra para niñas…" poco concurrida", según el informe de Pascual Madoz. Así permanecerá la enseñanza hasta 1870, momento en el que se le concede más importancia a la de niños y pasa a ser "elemental completa", lo que suponía un aumento del sueldo para el maestro. Pero los padres no estaban muy de acuerdo con el enseñante y solicitaban que abandonara la localidad. Se denominaba entonces a la escuela Colegio de los Pasos y Colegio de la Plaza, según fuera el de niños o el de niñas.

En 1872 se creaba la Junta Local de Primera Enseñanza, presidida por el alcalde. La casa escuela de niños era propiedad de Pedro A. Moreno Martínez, al que se le pagaban 25 pesetas al semestre, en concepto de alquiler. Llegado junio de 1873 se cerraban las escuelas debido a diversos casos de viruela. En 1880 la escuela de niños estará en un local arrendado a Francisca Moreno Massa, a la que se pagarán 90 pesetas anuales, llegado 1903 el local pertenecerá a José Hernández Juan, cobrando por su uso 252 pesetas anuales.

La mayor atención a la enseñanza se producirá a partir de 1945, momento en el que las escuelas eran visitadas por el arquitecto provincial. Pedro Cerdán Fuentes, para realizar obras e incluso viviendas para los maestros, aportando 71000 pesetas[28]. En 1958 llegaban desde Murcia 467300 pesetas para la construcción de dos escuelas con sendas viviendas para los enseñantes que se terminarían en 1960[29]. De nuevo se invertía en obras de las escuelas en 1978, en es momento se conseguían 4,3 millones de pesetas, ejecutando las obras el constructor archenero Emilio Hidalgo Alcolea.

Maestras

1880 Dolores Marco Giménez. Fueron sus alumnas:

Dolores Massa y Massa. Ana Banegas Melgarejo. Elíodora Moreno Moreno. Guadalupe López Sánchez. Basilisa Buendía Moreno. Patrocinio Torrecillas Quíran. Eladia Buendía Abellán. Paz, España Bermejo. Gregoria Banegas Palazón. Martina Palazón Moreno. Isabel Melgarejo Palazón. Dolores Palazón Masa. Prudencia Buendía. Moreno. Victoriana López Sánchez. Josefa Moreno Melgarejo. María Bermúdez Díaz. *Jerónima Moreno Masa. Dolores Moreno Masa. Ceferina Banegas Melgarejo. Lorenza Ferrer López. Juana Martínez Oliva. Josefa España Moreno. Florencia Bermejo España. María España Rodríguez.*

1885-1902 Dolores Massa Jiménez. 1902 se jubila.

1902 Teresa Martínez Costa. Murcia, tenía escuela privada en el Barrio del Carmen. Casada con Juan Bernabé. Fallecía en 1929

1908-1912 Francisca Margoton García. En 1909 comenzaba a dar clases a las mujeres adultas. Antes de llegar a Ojos pasó por Castillejo de Iniesta (Cuenca), Quintanar del Rey (Cuenca) y El Esparragal (Lorca). Fallecía en Ojós, en 1912[30].

1912 Ángeles Xarriá, temporalmente

1914 Renuncia Mª Elvira Martínez Salinas, llega **Josefa Palazón Banegas**, que acabará siendo destinada, años después, a La Coruña, retornando pasados los años.

1920-1929 María Martínez Martí

1930-1931 Esperanza Marín Ruiz

1932-1934 Alfonsina Paredes Picardo

1927-1942 Asunción Camacho Blaya

1942-1943 Aurora C. Gallart

1943-1944 Consuelo Molina Cano

(27) Lisón Hernández, L 2015. "Tomás López de Pobeda y Molina". En Maestros y escuelas en la región de Murcia 1750-1950. Coordinado por Ricardo Montes. VIII Congreso de Cronistas Oficiales de la Región de Murcia. Consejería de Educación y Cultura. Murcia.
(28) Línea 4-10-1949.
(29) Línea 4-12-1958.
(30) *El Tiempo 4-5-1912.*

1945-1961 **Josefa Palazón Banegas**. De La Coruña regresa para impartir clases en Villanueva de Río Segura, desde 1934 a 1945. Se jubila en 1961.

1961-1964 Concepción Molina Cano, nacida en Blanca

1961-1962 Concepción Marín N.
1962…Carmen Ruiz Martínez y Bernarda, nacida en Villanueva

1965 Ascensión Melgarejo Yelo

En los años setenta ejerció la ciezana Piedad Salmerón Fernández, nacida en 1935 casada con Francisco Piñera Rubio.

Piedad Salmerón.

Maestros

1865-1872 Francisco López Tomás

1872-1877 Fausto Moreno López en 1878 pasa a Ulea

1877-1878 Antonio Mellado Navarro

1878-1880 Ramón Gironés y Cantos (fallece en 1880). Fueron sus alumnos:

Juan Moreno Moreno, Martin Banegas Melgarejo. Rafael Moreno López. Severiano Buendía Moreno. Benito Banegas Palazón, Guillermo Ayala Moreno. Valentín Buendía Massa. Manuel Massa Romero. Pablo Moreno López. Valentín Banegas Moreno, Paulino Palazón T. Adelaido Moreno Moreno, Mariano- Tomás Hortelano, ‘ Bernardino Moreno Mira. Jacinto Moreno Massa. Isaac Buendía Banegas, Ángel España Salinas, Francisco de Sales López Marín.

1893 Antonio Morales Guillerat (se afincó a vivir en Ojós)

1890-1902 José A. Hernández Juan. Fueron sus alumnos:

Amador Moreno Melgarejo. Francisco Melgarejo Sardal. Roberto Moreno Abellán. Emiliano Moreno Mira. . .José Juan Buendía Abellán. Mamerto Buendía Melgarejo. Bernardo España Palazón. Jesús Lozano Bermejo. Francisco Bermejo López. Manuel Melgarejo Sardal. Antonio España Palazón. Gregorio Quirán Rodríguez. Restituto Moreno Palazón. Julián Torrecillas Salinas. Francisco Hernández Massa. Francisco Martínez Moreno. Nicolás Abellán Palazón. Pedro Antonio Martínez Moreno Higinio Bermejo Banegas. Miguel Quirán López. Teodoro Abellán Moreno. *Antonio Lozano Bermejo. Feliciano Moreno España. Antonio López García. Troyano Tomás Hortelano. Mercedario España. Palazón. Federico Moreno Mira. Luciano Palazón Moreno. Juan Amador Moreno Melgarejo. Francisco Melgarejo Sardal. Francisco Salinas Avilés. Mariano López García. Francisco Rodríguez López. Virgilio España Ferrer. José Palazón Bermúdez. Eustasio Buendía Gómez. Lucio Melgarejo Sandoval. Cosme Massa Uran. José Hernández España. Mariano López García. Francisco Rodríguez López. Virgilio España Ferrer. José Palazón Bermúdez.*

1907 C. Fulgencio Ruiz Gómez

1908-1913 Romualdo Calvo Pertegas. Juez municipal adjunto de Ojós

1920-1022 Emilio Soriano Palomo

1922-1923 Francisco González Javaloyes

1924 Francisco Franco Navarro

1924-1932 Pedro Marín Oñate. Javalí Nuevo

1933 Federico Ferrer Muñoz

1934 José Albaladejo Vidal

1934-1938 Carmelo Candel Vázquez, casado con Consuelo Sánchez Riguera, prosigue su labor en Villanueva del Río Segura.

1945 José Buendía Moreno

Ponciano Avilés Moreno, nacido en Ojós en 1917, represaliado tras la Guerra civil, pasando por la prisión de Murcia, impartirá clases particulares, de casa en casa. Había sido Secretario de las Juventudes Socialistas.

1946-1948 Jerónimo Molina García. Nace en Jumilla el 9 de septiembre de 1911 en el seno de una familia acomodada. Estudia en Murcia Magisterio y Comercio. Obtiene por oposición una plaza de Maestro Nacional, siendo su primer destino Liétor (Albacete), para ser trasladado después a Hellín, y después a Ojós, hasta el año 1948, que se le asigna una escuela unitaria masculina en Jumilla, donde terminará su magisterio. En esta localidad, fundará el Museo Municipal que lleva su nombre, publicará dos cartas arqueológicas del municipio. Fallece un 15 de agosto de 1992.

Jerónimo Molina.

1948 Mariano Pina Morales

1950 Salvador Díaz García. Casado con Patrocinio Espín Campoy

1950 Antonio Cascales Vicente

1951 José de Gea García

1951-1953 José Carrillo Hita. Ulea, alcalde en dicha localidad.

1953-1960 Manuel Marín Baldrich. Nació Cieza, en 1904, en la popular y señorial calle del Cid Era hijo de D. Alfredo Marín Cantó y Dª. Almudena Baldrich Marín. Su padre, D. Alfredo, militar retirado, fue un importante escritor, sobre todo poeta. Destacó su afición a la pintura, arte en el que destacó por la calidad de su obra generalmente realizada al óleo (aunque no desdeñó otras técnicas como el pastel o la acuarela) de la que dejó un importante legado. Sus pinturas, de las más variadas temáticas, abarcaba bodegones, paisajes, retratos, temas religiosos. (En Ricote en la sacristía de su iglesia se conserva un san Sebastián de su mano). Falleció pronto en 1968 con 64 años[31].

1960-1962 Francisco Abenza Avilés. Ricote

1961 Antonio López Romero. Escuela parroquial

(31) Agradecemos la información aportada por Antonio Ballesteros Baldrich.

A la derecha el maestro Manuel Marín Baldrich

1962-1965 Antonio Ayala Santos. José López Buendía.

1965-1967 José A. Aguilar Martínez

1968-1975 Pedro José Foulquie Castro. Castrillo de Murcia, Sasamón. Burgos

José López Buendía. Ojós. Desarrollo su labor, especialmente, en la Hoya del Campo, Blanca.

En 1981 el director del colegio es Francisco Moreno Gómez.

Pedro José Foulquie.

Personajes históricos

1. Nacidos en Ojós

Cipriano Moreno López (1836-1982)

Nacido en Ojós, en 1856 ya se encontraba afincado en Madrid, ligado al Distrito de La Latina, afincado en la calle Don Pedro. En 1865, siendo oficial de la administración, se ganaba la Orden Civil de Beneficencia, por su entrega durante la epidemia colérica. Entre 1877 y 1890 estará ligado a la política municipal, siendo teniente de alcalde de Madrid, por el Partido Fusionista. También recibió la Orden de Carlos III, llegando a ser Jefe Superior de la Administración Civil.

PRIMER ANIVERSARIO

EL ILTMO. SEÑOR

DON CIPRIANO MORENO LOPEZ,

Jefe superior de Administracion civil,
Caballero de la Real y distinguida Orden de Carlos III, condecorado con la Placa de la Cruz Roja,
ex-Concejal y Teniente de Alcalde del Excmo. Ayuntamiento de Madrid

FALLECIÓ EL DIA 15 DE ENERO DE 1892

R. I. P.

En sufragio de su alma, estará la Vela y Alumbrado á Jesús Sacramentado el dia 16 del actual, en la iglesia de San Agustin de la villa de Ojós, y todas las misas que se celebren serán aplicadas por el alma del difunto.

Su esposa la Iltma. Sra. D.ª Ignacia Grau y Mata, sus hijos don Cipriano, D.ª Isabel y D.ª Dolores, su hija política D.ª Ermelia Butragueño, nietos, hermano D. Francisco, hermanos políticos y demas parientes, suplican á sus amigos se sirvan encomendarle á Dios y asistir á los referidos actos.

El Excmo. é Iltmo. Sr. Obispo de esta diòcesis, se ha dignado conceder 40 dias de indulgencia, por rezar una Estacion á Jesús Sacramentado, aplicándola por el alma del finado D. Cipriano Moreno Lopez, por cada misa que se oyere, oracion que se rezare y limosna que se hiciere por el dicho finado, rogando á Dios por los fines de Ntra. Sta. Madre Iglesia.

Su madre, María López, fallecía en Ojós en 1886, retornando a su pueblo para las exequias, retornando para las fiestas en diversas ocasiones. Casado con Ignacia Grau Mata, con quien tuvo a su hijo Cipriano Moreno Grau (1863-1928), a su vez casado con Ermilia Butragueño Butragueño, ejerció como médico en Archena, desde 1885, trasladándose a Madrid, donde ejercerá como médico forense, en el Distrito de Chamberí. Otra hija, Dolores, se casaría con el famoso arquitecto murciano José A. Rodríguez. Tanto su hijo Cipriano, como su hermano Fausto eran propietarios de la mina de sal de Ojós[32]. Francisco Moreno López, hermano de Cipriano, llegó a ser Oficial Mayor del ayuntamiento de Madrid, casado con Laura Hernández.

Pedro Martínez López

Nacía en 1844, orientando su vida al protagonismo total en Ojós, llegando a ocupar todos los puestos posibles, excepto el de sereno, medio siglo en el ayuntamiento, ejerciendo distintas funciones. Afincado en la Plaza nº 2. Fue Secretario del ayuntamiento entre 1870 y 1876, expendedor de las bulas de la "Santa Cruzada" en 1871, recaudador en 1871-72, juez municipal desde 1874 a 1877 y de 1911 a 1914, fiscal en 1875 y alcalde desde 1877 a 1885, de 1903 a 1908 y de 1916 a 1922, por el Partido Conservador. Fue buen amigo del conde de Heredia Spínola y la familia Zabálburu. Su hermano Pascual ejerció como capellán castrense del Regimiento España.

(32) AGRM DIP 3408/4,4. *El Diario de Murcia 29-5-1886; 8-12-1893; 27-9-1900. La Iberia 15-1-1892. Diario Oficial de Avisos de Madrid 22-5-187. El Imparcial 16-1-1892.*

D. O. M.

EL ILUSTRÍSIMO SEÑOR

DON PEDRO MARTINEZ LOPEZ

COMENDADOR DE LA REAL ORDEN DE ISABEL LA CATÓLICA, CABALLERO DE LA DE CARLOS III, EX-ALCALDE, EX-JUEZ MUNICIPAL Y JEFE DEL PARTIDO CONSERVADOR

HA FALLECIDO EN LA VILLA DE OJÓS, Á LOS 79 AÑOS DE EDAD

Confortado con los Auxilios Espirituales

á las 23 horas del día 1.º del actual

D. E. P.

Su afligida esposa: doña Josefa Torrecillas Palazón y familia, entre ella, don Jesús Martínez Guardiola, Cura Párroco de Ontur (Albacete) y don Isidoro Martín Rivero, Administrador de Rentas arrendadas de la provincia y señora,

Tienen el sentimiento de participar tan sensible pérdida y les ruegan una oración por el eterno descanso del alma del finado.

Ojós 3 de Mayo de 1922.

Recibió la Orden de Caballero de Carlos III en 1878 y posteriormente nombrado Comendador de la Real Orden de Isabel II, también le concedieron la Orden Civil de Beneficencia. Caso en primeras nupcias con Rosa Pascual Marín, su hijo Pedro fallecía en 1885; posteriormente contrajo matrimonio con Josefa Torrecillas Palazón, cuyo hijo fue Pedro Martínez Torrecillas (alcalde de Ojós de 1955 a 1961). Fallecería en 1922, con 79 años. Su segunda esposa (fallecida en 1965), casaría entonces con José Bermejo Massa.

Rafael Moreno López

Nacía en 1857. Acaudalado banquero de Ojós, casado con Turpín y en segundas nupcias con Rufina Martínez. En 1979 formaba parte de la Junta de Primera Enseñanza, siendo teniente de alcalde en 1902, si bien pasa a ser juez municipal, al menos entre 1904 y 1907. Fallece en 1927 con 70 años[33].

Su hijo, nace en 1905 y llegó a ser alcalde de Ojós, se trata de **Esteban Moreno Turpín**, también aparece como banquero y rico propietario, casado en 1922 con Josefa Gil Martínez, afincado temporalmente en Archena, donde llegó a ser concejal desde 1928. Será nombrado alcalde de Ojós en 1939, ejerciendo de juez municipal desde 1953. Fueron sus hijas Mª Piedad, Mª Concepción, Josefina, Virginia y Mª Carme. Su único hijo fue Rafael fallecido en 1958, cuando terminaba su carrera de medicina. Esteban fallecía en 1967.

EL SEÑOR

DON RAFAEL MORENO LOPEZ

Ha fallecido en la Villa de Ojós

A LOS 70 AÑOS DE EDAD

Habiendo recibido los Santos Sacramentos y la Bendición Apostólica

R. I. P.

Sus afligidos: esposa doña Rufina Martínez; su hijo don Esteban Moreno Turpín; hija política doña Josefa Gil Martínez; nietos, hermanos políticos, tíos, primos, sobrinos y demás familia,

Al comunicar a sus amigos tan sensible pérdida les ruegan una oración por su alma, por lo que les anticipan las gracias.

Su entierro se verificó ayer tarde desde la iglesia parroquial de San Agustín de dicha villa.

(8) Ojós 18 de Diciembre de 1927.

Pascual Massa

Rico empresario y triunfador ojetero en Madrid, castigado por la vida en forma de desgracias. Dueño del Café Lisboa, en la calle Mayor, desde 1891, viviendo en la calle Claudio Coello de Madrid, en 1895 ha perdido a su hermano, ha fallecido su esposa Carmen Serrano, una hija de 20

(33) *El Tiempo 26-9-1922. La Verdad 24-2-1924.*

años, su hijo Pascual es enviado a la guerra de Cuba y su hijo Zacarías se suicida. Este hijo tenía 32 años, era profesor de matemáticas, hablaba francés y alemán, tras sus estancias en Francia y Alemania. Mientras las otras dos hijas de Pascual, Carmen y Julia (se casa en 1894 con José Martínez Egea), viven en Ojós[34]. El soldado que marchó a Cuba retorno vivo, casándose en 1899 en Aljucer, con Feliciana Iriarte Bellido[35]. Tenían tierras en La Coya.

Benito Banegas Palazón

Nacido en 1864, hijo de Crisanto Banegas Salinas (nacido en 1828). Se casó en dos ocasiones, la primera con Adela Buitrago Chacón, con quien tuvo seis hijos: Crisanto, María Isabel, Benito, Adela, Visitación y Milagros. Al quedar viudo contrajo matrimonio con Eleuteria Salinas Urán, con quien crio tres hijos: Jerónimo, Rosa y Gregoria.

Rico propietario, con huertos de cierta importancia en el Pago del Canal, en Ojós, fue un importante exportador, desde Bilbao, donde se afinca en 1890 en la Posada Roca, y desde Valencia. En Bilbao creó la empresa La Unión Frutera Bilbaína. En Medina del Campo abrió una fábrica de abonos. Exportó cerezas, limones, mandarinas e incluso cacahuetes[36]. En Valencia se afincó en la calle San Antonio de Carcagente. Fallecía en 1927.

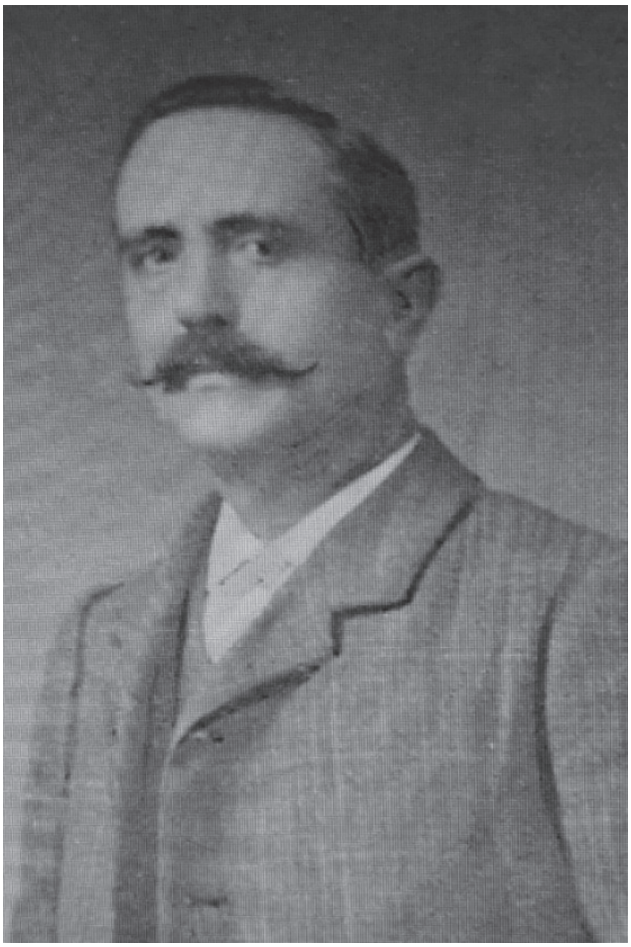

Benito Banegas. Archivo Concha Marín.

Envoltorio para los cítricos que exportaba. Archivo Concha Marín.

Los hermanos de Benito eran Jerónimo y Apolonio, afincados en la calle Merced de Bilbao en 1908, el primero contaba entonces 44 años y el segundo 31. A ambos los vemos en Paris vendiendo cítricos en esos años.

(34) *El Diario de Murcia 19-2-1892; 26-9-1895; 7-12-1901. El Correo de Levante 28-4-1902. La Correspondencia de Murcia 28-3-1903. El Liberal 1-2-1910.*
(35) *El Diario de Murcia 10-11-1899.*
(36) *Unión Iberoamericana 4-1917; 6-1918; 12-1918.*

La familia Banegas vendiendo cítricos en Paris. Archivo Marín.

Tomás Banegas Palazón

Hermano del anterior, se afincaba en Aranjuez, donde abrió una fábrica de conservas, antes de 1920. Aquí se casaba con la propietaria de la Posada La Costurera. Compró la finca "La Encomienda de Mudela" en Ciudad Real, vendiéndola con el tiempo al torero Ciruelo II.

Abrió fábricas en Aranjuez, Sevilla y Torre Pacheco, exportando aceite de oliva a América, vendiendo también "Piensos Victoria" y "Abonos Medem"[37]. Su hijo Ramón Banegas Banegas, casado con Carmen Puerta Picornil, continuó con el negocio. Fueron sus hijos Ramón y Mª Carmen (1919-1980).

(37) *La Libertad 13-5-1922.*

Hijo de Tomás Banegas Palazón
ARANJUEZ (MADRID)
FÁBRICA DE ABONOS MINERALES
PARA TODA CLASE DE CULTIVOS
PIENSOS
PARA
TODA CLASE
DE GANADO
MARCA
"VICTORIA"

2. Ligados a Ojós

Infante Francisco de Paula Borbón y Borbón

Hermano del rey Fernando VII y suegro de la reina Isabel II[38], tuvo diversas posesiones en la región y, por supuesto, en Ojós. Nacía en 1794, falleciendo en 1865, hijo de Carlos IV y Mª Luisa de Parma. Se casó con la napolitana **Luisa de Parma,** su propia sobrina, en 1819, criando a once hijos.

Infante Francisco de Paula

Hombre culto, viajero infatigable, pintaba, tocaba el violín, miembro de la masonería…, ya viudo, se casa en 1852 con una actriz lírica[39], muy joven, de origen murciano, la bella **Mª Teresa Arredondo Ramírez de Arellano**, cuyo padre era de Murcia y la madre de Cartagena, si bien parece que nació en Vélez Rubio, en torno a 1829[40]. Fallecería en 1863[41].

Teresa Arredondo.

El susodicho Infante era dueño de los castillos murcianos de Priego, Benizar y Moratalla (llegó a autodenominarse conde de Moratalla), en esta localidad también era propietario de tierras, nueve casas y un molino maquilero. También tenía propiedades en Ojós, al fin y al cabo, fue el último Comendador de la Orden de Santiago del Valle de Ricote. Concretamente era el propietario del horno y un molino, tierras y el artefacto para cruzar el rio, si bien tiene arrendadas sus posesiones.

En Ricote tenía tierras y almazara, en tanto que en Villanueva eran suyas algunas tierras y el horno de pan cocer.

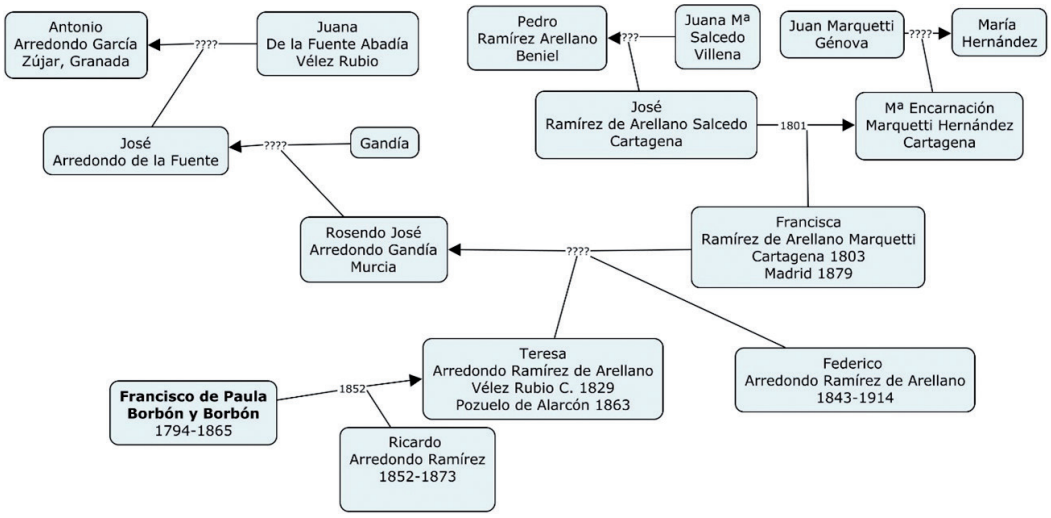

Árbol genealógico de la segunda esposa del Infante.

(38) Su hijo Francisco de Asís, conocido como Paquita y Paquito Natillas, se casó con Isabel II.
(39) Compañía dirigida por Juan Skozdopole. *El Tiempo 11-4-1846*. Guirao Gea, M 1999 *Los hermanos Doña Teresa y Federico Arredondo y Ramírez de Arellano*. Revista Velezana, nº 18, pp. 143-148.
(40) Su hermano Federico (1843-1914) fue diputado nacional por Villena y Villajoyosa, entre 1886 y 1906.
(41) *El Contemporáneo 31-12-1863.*

Alejo Artiz Massa

Nace en Villanueva, el 17 de julio de 1864, siendo hijo de Alejo Artiz Moreno, de Villanueva y de Luisa Massa Massa natural de Ojós. Por la profesión del padre cambiaron de residencia en distintas ocasiones. Tras pasar por los Escolapios de Yecla, pasa al instituto de Murcia, entre 1873 y 1879[42].

Alejo Artiz. Foto Pedro Menchón. 1917.

En 1883 es alumno de la Academia General Militar, pasando a ser Alférez en 1886, ingresa en la Guardia civil en 1889. Para fines de 1890 lo vemos en Lorca. Aquí se casa con Mª de los Dolores García Alcaraz, en diciembre de dicho año, siendo Teniente. Propietaria de la hacienda La Condomina. Dos años después lo vemos como Teniente. Jefe del puesto de Totana. Retorna a Lorca y posteriormente está en Cartagena. 1897-1904, siendo nombrado en 1898 Ayudante de profesor del Colegio para Oficiales de la Guardia civil.

En 1904, con destino en Cieza, hace frente a una importante algarada, donde hubo muertos y heridos, el 28 de abril de 1904. *Un joven de 21 años, bracero, llamado Juan Molina Quijada, disparó dos tiros de pistola a "boca de jarro" sobre el Teniente Señor Artiz, que venía a caballo, pasándole un tiro el cuello al noble bruto y el otro el tricornio al aguerrido Teniente*[43]. En 1904 ya es capitán.

Pasa de nuevo a Lorca siendo ascendido a comandante en 1913. Cinco años después lo vemos como Teniente coronel destinado en Alicante, siendo enviado entonces al 8º Cuerpo, con sede en Granada. En 1920ya es Coronel. En 1921 es destinado al 23 Tercio, en Jaén, donde detiene a una banda de cuatreros. Pasados tres años ya está en el 15 Tercio, con sede en Murcia[44]. En 1924 su ayudante es el capitán Chapuli. En julio de 1926 pasa a la reserva, con un sueldo mensual de 900 pesetas, en Cartagena le organizan un banquete de despedida en el restaurante El Nido. En sus destinos había pasado por la Comandancia del Norte, Granada, Murcia, Álava, Lérida, Valencia, Alicante, Burgos, Almería, Oviedo, Badajoz…, realizando comisiones de servicio en Toledo y Madrid.

A partir de entonces inicia una activa vida como civil. En 1927 lo vemos ligado, como Sindico, a la Confederación Hidrográfica del Segura. En 1930 es nombrado Vicepresidente de la Junta Social de Riegos de Lorca. En agosto de 1931 acude a Madrid, con 500 agricultores, a pedir agua de los ríos Castril y Guardal, para Lorca y Almanzora. Preso en Lorca en 1939, por su implicación republicana[45].

Fueron sus hijos Mª Dolores, fallecida en 1900, con 19 meses. Alejo, fallecido en 1923, con 16 años. Luisa, que se casaba en 1911 con Indalecio Navarro Sotomayor. Otra hija, Rita, nace en 1892 y se casa con Diego Manzano. Juan (1908-1977), Tras pasar por el Colegio de Santo Domingo de Orihuela lo vemos en el Instituto de Murcia de 1922 a 1925. Miembro de Izquierda Republicana durante la guerra civil, abogado, casa con Clementa Garro Segura. Alejo, maestro en 1935. Casó con Angustias Soubrier García, que fallece en 1955. En 1946 pertenece al Cuerpo General de Policía.

(42) Fueron sus sobrinos, en Villanueva del Río Segura, los presbíteros Abelardo y José López de Artiz. Hijos de Pedro López López y su hermana Joaquina Artiz Massa. Agradecemos a la Dirección General de la Guardia Civil la información aportada, en especial a Julián de la Cruz de Gracia.

(43) Capdevila, RMª.2007 *Historia de la Excelentísima ciudad de Cieza.* Tomo III. Centro de Estudios Históricos fray Pascual Salmerón. Murcia.

(44) Ingresa en las Escolapias su sobrina, Sor Sofía Lyon de Artiz.

(45) AGRM IAX 1422/29. Prisiones 41657/116. BOPM. 22-7-1884. La Paz de Murcia 24-12-1890. *Las Provincias de Levante 15-6-1895; 26-2-1897; 23-10-1900. El Demócrata 3-6-1905. El Liberal 19-11-1911.La Correspondencia Militar 19-4-1921. El Tiempo 4-9-1923. Cartagena Nueva 18-7-1926. El Eco de Cartagena 4-11-1927. Levante Agrario 26-4-1930. ABC 4-8-1931.*

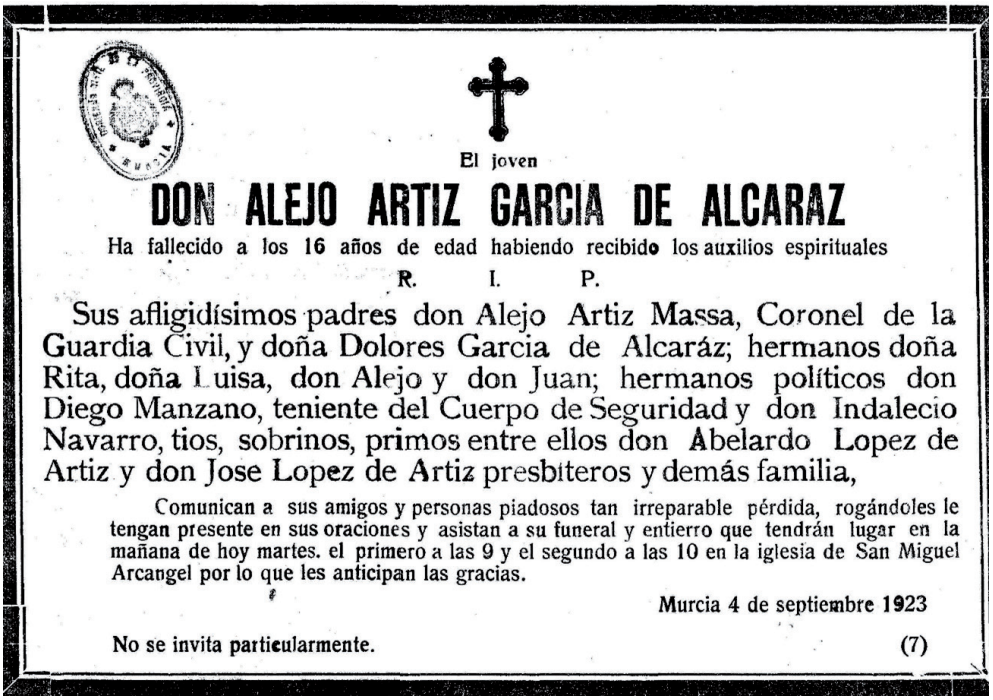

El joven

DON ALEJO ARTIZ GARCIA DE ALCARAZ

Ha fallecido a los 16 años de edad habiendo recibido los auxilios espirituales

R. I. P.

Sus afligidísimos padres don Alejo Artiz Massa, Coronel de la Guardia Civil, y doña Dolores Garcia de Alcaráz; hermanos doña Rita, doña Luisa, don Alejo y don Juan; hermanos políticos don Diego Manzano, teniente del Cuerpo de Seguridad y don Indalecio Navarro, tios, sobrinos, primos entre ellos don Abelardo Lopez de Artiz y don Jose Lopez de Artiz presbiteros y demás familia,

Comunican a sus amigos y personas piadosos tan irreparable pérdida, rogándoles le tengan presente en sus oraciones y asistan a su funeral y entierro que tendrán lugar en la mañana de hoy martes. el primero a las 9 y el segundo a las 10 en la iglesia de San Miguel Arcangel por lo que les anticipan las gracias.

Murcia 4 de septiembre 1923

No se invita particularmente. (7)

Adela Banegas Buitrago

Nació en 1901, en Bilbao, ciudad a la que se trasladó su padre para trabajar en la exportación. En 1910, con 9 años, se trasladó a Carcagente (Valencia) y allí fue donde inició su carrera pictórica recibiendo clases de dibujo en un Convento de Monjas. Durante su juventud vivió también en Madrid y Aranjuez y pasó algunas temporadas estivales en Hellín (Albacete). En 1922, con 21 años, se trasladó a Madrid y fue copista de cuadros de otros artistas en el Museo de Arte Moderno, donde recibió el reconocimiento del pintor José Benlliure También recibió clases de pintura en la Real Academia de Bellas Artes de San Fernando.

En 1923 participaba en una exposición colectiva de artistas noveles[46]. En junio de 1931 y en mayo de 1935 realizó exposiciones en el Círculo de Bellas Artes de Madrid, describiéndose su obra como "agudo sentido de la perspectiva y una sabia captación del color".[47] En 1932 exponía en el Círculo Mercantil de Valencia. Sus cuadros más destacados de esta década fueron: *Castillo de san Servando, Paisajes del Segura, Jardines bajo el crepúsculo, Rincón del Tajo y Caprichos.*

Adela en 1920. Archivo Concha Marín.

(46) *La Opinión 17-10-1923.*
(47) *Ahora 24-6-1931. La Época 24-6-1931. El Tiempo 25-4-1935.*

En la exposición del Círculo de Bellas Artes de 1931. ABC.

En 1975 exponía óleos en Molina de Segura, repitiendo la exposición, al año siguiente, en la Casa de Cultura de Murcia. El tema central era el Trasvase del Tajo[48]. Se casó con Máximo Marín Moreno, y en 1940 nació su único hijo, José Luis. Falleció en 1993, en Madrid. En 2018 el ayuntamiento de Ojós le concedía la medalla de oro, a título póstumo y al año siguiente la nombraba Hija adoptiva.

Baldomero Rodríguez Piñera

Nace en Cieza en torno a 1853. A fines del siglo XIX encontramos la finca Vista Hermosa, en el camino hacia Blanca. Era propiedad de Baldomero Rodríguez Piñera (fallece en 1946) y su esposa Josefa Ruiz Seiquer (fallece en 1944), en ella pasaran los veranos, al menos desde 1897 a 1929. En 1904 ampliaba sus posesiones, comprando nuevas fincas. Producirá aceite en sus tierras, si bien se ganaba la vida como depositario del Centro General de Seguros de Quintas. Miembro del Partido Conservador, fue teniente de alcalde de la ciudad de Murcia, desde 1909, permaneciendo ligado al ayuntamiento varios años. Además de propiedades en Ojós, y la ciudad de Murcia, también tuvieron tierras en Villanueva de Río Segura, Alhama de Murcia y la pedanía murciana de El Esparragal.

Su hijo Baldomero Rodríguez Ruiz, casado con Carmen Vera García, abrirá una importante farmacia en Murcia, en la calle Vara de Rey. Ligado al Murcia FC y a Ojós hasta su fallecimiento en 1968.

Farmacia de Baldomero Rodríguez Ruiz. AGRM. Colección Sánchez-Caldera Vera.

(48) Línea 13-4-1975; 16-6-1976.

Onofre Carrillo Martínez

Nacido en Alguazas, se formó en el Instituto de Murcia entre 1933 y 1937[49], estudiando posteriormente Magisterio, ejerciendo docencia en su pueblo natal entre 1944 y 1950. Ese año era nombrado Secretario de tres localidades de Soria[50], San Andrés de San Pedro, Collado y Oncala.

Se casaba en 1952 con Aurora Bermejo Sarabia. Fue Secretario del ayuntamiento de Turón (Granada) y de Ojós entre 1956 y 1968. Posteriormente ejercerá como Secretario en los ayuntamientos de Lorquí (1969-75)[51] y posteriormente en Las Torres de Cotillas (1975…)

Onofre Carrillo en 1952.

Sanidad

Es poco lo que se puede decir respecto a este tema, dado que la población de Ojós siempre fue escasa, por lo que disponer de médico propio era tarea casi imposible. A mediados del siglo XIX el galeno era Mariano López, al que sigue en 1865 Manuel López Marín. En 1868 y 1869 el médico que se ocupaba de los ojeteros vivía en Archena, por lo que se decide nombrar a **Juan Alarcón,** que residía en Villanueva. Por otra parte, la concienciación sanitaria era escasa, por ello los vecinos vertían en las calles las "aguas sucias fecales" y las de cocer esparto, cuyos olores infectaban el pueblo.

En 1873 se hacía frente a un brote de viruelas que afectaba a los niños de la escuela. Desde 1867, hasta 1875, vemos como galenos a los hermanos Manuel y Mariano López Marín, (presente en el pueblo desde antes de 1857, hasta su fallecimiento en 1886), con ausencias temporales, que se encargaba de vacunar a los niños pobres. Al tiempo de ejercer como médico…, lo hacía como veterinario. En 1877 ejerció José Mª Llorente Treviño. En 1884, con el cólera recorriendo la región, el mencionado médico, a petición del alcalde, redacta el siguiente Bando:

> Barrer y rociar las calles, mañana y tarde.
> Sólo se permite orinar y deposiciones de vientre, en los brazales, prohibiéndose en las calles. Así mismo, no se permite arrojar aguas sucias a las calles.
> Sacar las basuras de los corrales a partir de las 12 de la noche, depositándose en las huertas, lejos del pueblo.
> Se prohíbe arrojar espartos al río.
> Se prohíbe lavar en el canal de donde se toma el agua para el consumo
> La Junta Municipal de Sanidad visitará casas y establecimientos públicos los domingos.
> Sacar los de los corrales de las casas.

También se reúne la Junta de Sanidad, ese año, para clausurar el cementerio y buscar una nueva ubicación, dado su mal estado y cercanía a las casas. En 1885 no baía medico en la localidad, pero si un practicante con amplia experiencias en hospitales militares, se trataba de José Buendía. En 1890 el médico será Ricardo Pravia y Vico, casado con Amalia Closa y Ponce de León. Pero renuncia para buscar otra localidad, acabando como médico del Hospital san Juan de Dios, de Murcia. En la última década del siglo XIX era sangrador en Ojós José Buendía Piqueras.

Entre 1905 y 1913 el médico era Francisco Vi-

(49) AGRM IAX 515/19.
(50) Línea 20-9-1950.
(51) Línea 27-6-1969.

llar Romero, si bien en 1908 ejerce Gonzalo Gimeno Alpuente. En 1920 el médico local era César Moreno. Vemos ejerciendo como practicante, en 1945, a Pedro Gerona Guillen, y en 1955 Joaquín Sandoval Ortuño. Para junio de 1956 abría el Centro de Higiene Rural con vivienda. En ella viviría la familia del Secretario municipal Onofre Carrillo.

Centro de Higiene Rural. Archivo Carrillo.

En 1956 ejerce de médico Fermín Castello Bervell al que sucede al año siguiente Antonio Abenza Lerma y Joaquín Fernández Crevillen. En 1958 1959 el médico era el castellonense **Vicente Ferrara Pascual**. Se había licenciado en la Universidad de Valencia, en 1955. Acabará desarrollando su labor profesional en Ibi, Alicante. Posteriormente, en 1962 ejercerá Juan García vindel siendo el practicante Joaquín Ruiz Gómez, sucedido en 1965 por Pascual Sánchez Egea y en 1967 por Basilio Mayor Llinares.

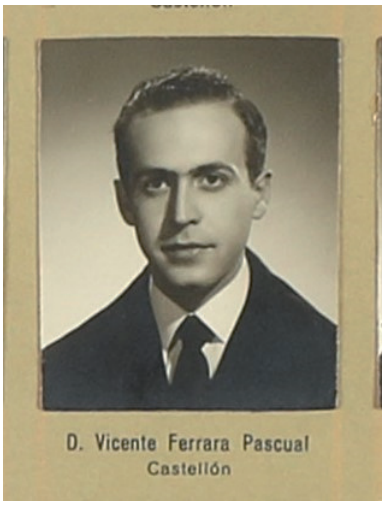

Tertulia en El Empalme. Archivo Marín.

En 1981 el médico era Vicente Rodríguez, ese año se inauguraba oficialmente el consultorio médico. En los años cincuenta fueron veterinarios en Ojós Pedro Vázquez Costa, Enrique Jiménez Díaz y Luis Siles Écija, entre otros.

Aspectos religiosos. Fiestas

Pólvora. Pirotecnia

La primera referencia de que disponemos se remonta al siglo XVII, lejos en el tiempo de la historia de este volumen, pero es interesante referenciarla dada la importancia de la pólvora en Ojós para celebrar sus fiestas. En 1644 el capitán Pedro de Albornoz donaba para las fiestas patronales doce libras de pólvora (5,4 kilos), en presencia del escribano Fulgencio de Buendía, casado con Ana López Manda, y Andrés de Losa. Esto suponían dos docenas de cohetes, media docena de carretillas, cuatro cohetones, doce bombas y doce salidas de morteretes.[52]Dispondremos de nuevos datos desde 1888, destacando los aportados en 1902, con la celebración en Ojós, de una "*feria de efectos de fuegos artificiales*". Estos y otros datos pueden leerse un poco más adelante.

Igual de interesante es la siguiente historia. **Ramón Mateo Bucardo** (1855-1930), hijo del ilicitano Esteban Mateo Alemán, Guardia civil, y de la oriolana Mª Ventura Bucardo Fernández, nacía en Jumilla. Él y sus sucesores, en Santomera desde antes de 1885, ya brindaban sus servicios de tracas, cohetes y castillos de fuegos artificiales. Ese año su padre ya estaba afincado en Santomera, abandonado la Guardia civil, trabajando como polvorista[53].

Lo vemos en las fiestas de agosto de Ojós, antes de 1887, (tanto acudió al pueblo que acabó casándose con una ojetera), en el barrio de San Pedro de Murcia en 1893 en el Corpus de Murcia en 1895 y en Floridablanca, en Santomera en 1899. En 1903 sufrían un terrible accidente, explotando el taller pirotécnico, falleciendo su hijo Pedro, de tres años, quedando heridos tres operarios. Otros hijos de la pareja fueron Francisco Daniel, Bienvenida, Ramón, Antonio, Carmelo, Josefina y Pedro.

Su fama era tal que en las fiestas de septiembre de Murcia era el encargado de los castillos de fuegos artificiales. El de 1905 fue realmente sorprendente con: *luces de colores, bombas, relámpagos, la cruz maravillosa, juegos de las bandejas, la rueda de la fortuna*, etc. Acudió con su pirotecnia a la Ferias de septiembre de Murcia, Alguazas,

(52) *Lisón Hernández, L 2003* "SAN ONOFRE Y LA CUESTIÓN DEL PATRONATO RELIGIOSO EN ALGUAZAS". Los Patronazgos en la región de Murcia. VII Congreso de Cronistas Oficiales de la región de Murcia. Coordinado por Ricardo Montes. Murcia

(53) *BOPM 12-12-1856; 1-9-1858; 17-6-1859. La Paz de Murcia 22-9-1885*

Molina de Segura, Cartagena, Albudeite, Lorquí, Archena, Campos del Río, Balsicas, Esparragal, Monteagudo, Santomera…

Ramón Mateo Bucardo.

Fallecido Ramón en 1930, prosiguió el negocio su esposa **Victoriana López Sánchez**, natural de Ojós, donde nació en 1865[54], y sus hijos **Antonio Mateo**, (nacido en 1888, casado con Carmen López Guillamón), y **Francisco Daniel Mateo**, (nacido en 1894, casado con Teresa Ayllón Andúgar). Ambos fallecerían en otra explosión en agosto de 1950, dejando un total de diez hijos. Previamente acudieron a montar castillos de fuegos artificiales a las Fiestas de San Isidro, en Madrid. Serían sus sucesores los que cogieran la batuta a lo largo de los años sesenta y setenta, de la mano de Francisco Mateo Ayllón.

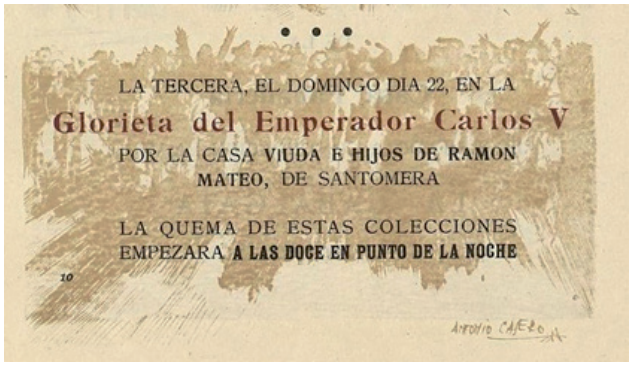

Anuncio de las fiestas de San Isidro, Madrid. 1949.

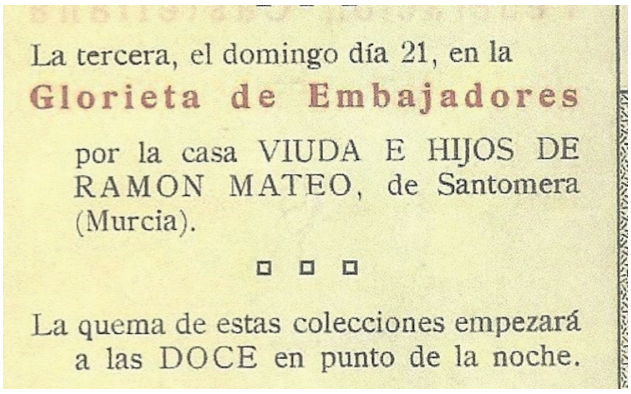

Anuncio de las fiestas de San Isidro, Madrid. 1950.

Fiestas diversas

Corría el año de 1838, produciéndose graves enfrentamientos, narrados en otro apartado de esta publicación. La normalidad de los años siguientes produce un vacío de datos hasta 1873, cuando el ayuntamiento compra velas para la "función de la Candelaria". La llegada al poder de Alfonso XII se celebraba con un Te Deum, en 1875. Ese año se fijaba la fiesta patronal para el día 27 de agosto, con un sermón de Guillermo Belló. El fin de la guerra carlista también se celebraba en 1875 en Ojós, contratando a lavanda de música de Ulea y colgando adornos en las calles, iluminando el ayuntamiento.

(54) Fueron sus padres Francisco López Avilés y Benita Sánchez Buendía, falleció en febrero de 1960, con 95 años.

Otra fiesta tenía lugar en enero de 1878, para celebrar el enlace real, colocando colgaduras en las fachadas, iluminando la Casa Consistorial Te Deum y reparto de pan y carne entre los pobres. Los dos años siguientes las fiestas patronales, de un solo día, eran predicadas por el cura de Ricote, Antonio Serrano. Con el tiempo, las fiestas pasarán a ser de tres días, financiadas por el ayuntamiento y los mayores propietarios.

Archivo Foulquie.

En 1888 los datos son más extensos. La tarde del 26 de agosto llegaba al templo parroquial la imagen de la virgen del Rosario, desde la casa de campo de la viuda de Luciano Diez Sanz de Revenga, acompañada de la banda de música ocal, dirigida por Venancio Tomás. Al día siguiente la banda animó plazas y calles, realización de bailes, cerrando la noche con un castillo de fuegos artificiales. El 28 de agosto predicó Salvador López, por la tarde baile y ya de noche castillo de fuegos artificiales[55]. En 1890 y 1891 los cohetes y fuegos artificiales eran pagados por los aficionados[56].

San Agustín. 1960. Archivo Onofre Carrillo.

Saltando unos años, volvemos a encontrar datos en 1895. La música recorrió el pueblo la madrugada del día 27, anunciando las fiestas, con sermón de Jesús Massa López, nacido en Ojós, pero con destino en la iglesia de Mazarrón. Por la tarde la banda local dio un espléndido concierto, tras el cual tuvo lugar la procesión, cerrada con fuegos artificiales. El 28 se celebró una misa cantada, con sermón de Eduardo Martínez Balsalobre, nuevo concierto musical y castillo de fuegos artificiales. Al día siguiente hubo música, cuerda de fuegos artificiales y voladores[57].

En 1902 destacó la "*feria de efectos de fuegos artificiales*" y el panegírico de Pedro Gil García. La banda de música la dirigía **Mariano Tomás Hortelano**. Hubo dos noches de fuegos artificiales, a cargo del pirotécnico de Santomera Ramón Mateo[58]. El sermón de 1903 corrió a cargo de Sebastián Rodríguez Larios.

En 1908 la banda seguía dirigida por Maria-

(55) *El Diario de Murcia 9-9-1888*
(56) *La Paz 27-8-1890. El Diario de Murcia 1-9-1891*
(57) *Las Provincias de Levante 1-9-1895. El Diario de Murcia 6-9-1895*
(58) *El Diario de Murcia 3-9-1902. El Liberal 3-9-1902*

no Tomás, el sermón lo impartía Juan A. Cayuela. Este año incorporaban a los niños y niñas en las fiestas, con lecturas de los mismos de poesías y prosa, participando además en la procesión de las imágenes de san Antolín y virgen de la Cabeza, el día 27. Al día siguiente se celebró una misa cantada con orquesta, interviniendo como cantoras **Carmen Gomariz, Rafaela Bermejo** y **Encarnación Palazón**. Siguieron los bailes, por la tarde, procesión y, como siempre, el castillo de fuegos artificiales[59]. En 1929 las crónicas nos hablan de disparo de cohetes, por la mañana y por la noche, así como el disparo de dos castillos de fuegos artificiales[60].

Saltando en el tiempo, disponemos de datos anuales desde 1970 a 1980. Las fiestas patronales, de forma reiterativa y repetitiva, comenzaban el dia con bombas, tracas y cohetes, cerrando con el tradicional castillo de fuegos artificiales, a media tarde de nuevo tracas y cohetes. En 1973 se llegaba a afirmar que era imposible contar los cientos de cohetes y tracas que "se tiraban" a lo largo del día.[61] En todas las ocasiones ponía la pólvora la empresa "hermanos Mateo", de origen santomerano y ojetero.

Destrozos en la iglesia

Para 1936 cambiamos las fiestas por los destrozos en la iglesia. En diciembre de dicho año quince hombres de Ojós y uno de Villanueva asaltaban el templo parroquial destrozando altares, retablos, ornamentos y objetos de culto, destruyendo el órgano.

La custodia fue escondida por Fidela Palazón Banegas y la monja Ceferina Banegas Melgarejo; los trajes de los santos se escondieron en tinajas y las imágenes se salvaron al ser escondidas, previamente en el cementerio, en la capilla-panteón de Pedro Martínez, exalcalde. En marzo de 1942 los peritos nombrados, Antonio Marín Tomás, ebanista, y Manuel España Palazón, tasaron los destrozos en 9500 pesetas.

Auto de Reyes

El Auto de Reyes Magos lo pusieron en escena sucesivamente, los maestros locales José A. Hernández Juan y Fulgencio Ruiz Gómez, a fines del siglo XIX e inicios del siglo XX.

Tras la contienda civil se recuperó el Auto, de la mano de Francisco Bermejo España (a) Paco el de Román. De virgen intervino la jovencísima Gregoria Banegas Salinas, estando entre los actores Francisco Guillén, Jerónimo Banegas Salinas, Jerónimo Moreno Banegas y como demonio "el Choto". Parte del texto fue aportado por Francisco Banegas (a) Paquico el de Casiana.

Auto de Reyes. 1940. Archivo Concha Marín.

(59) *La Verdad 3-9-1908*
(60) *El Liberal 23-8-1929*
(61) Línea 27-8-1970; 29-8-1973; 26-8-1975; 28-8-1976; 28-8-1977.

Reinas

Las fiestas, con el tiempo, acabaron nombrando reinas, comenzando por **María Palazón** y **Juanita** López. **Cederina Bermejo Araez** fue reina en 1970. **Milagros Ruiz** será reina tiempo después. En 1972 lo era **Loli Moreno**. En 1973 se elegía a la murciano-venezolana **Fidela Díaz Bermúdez.**

Fidela Díaz. 1973.

En 1975 era elegida reina de las fiestas de agosto **Evelyn Pérez**, residente en Francia. Actuaban a lo largo de los días de fiestas la banda de Archena y el orfeón Fernández Caballero. Las verbenas fueron animadas por los conjuntos Rusadir, Acordes y Tren, siendo abundantes las bombas, tracas y cohetes, servidos por los Hermanos Mateo. En 1976 se contrataban a las bandas de Archena y Diputación Provincial de Murcia para las fiestas, no faltando las verbenas, tracas y cohetes en abundancia, concurso de fachadas y engalanamiento de calles e incluso elección de reina, siendo elegida **Agustina Salinas González**. Le sucederá, al año siguiente, **María Santos Poyatos Bermejo**.

Evelyn Pérez.

En 1982 la reina de las fiestas fue **Mª José España López**, siendo la infantil Casi Banegas Gambín.

Mª José España.

Banda de la Diputación Provincial de Murcia.

Preparando la cohetada. Asociación Cultural Peña Cohetera.

Ermita del Campillo

Cada mes de septiembre, para conmemorar a san Joaquín, tenía lugar una romería y día de intensa convivencia. En los años cincuenta del pasado siglo el "alma" de esta romería era en Beneficiado de la catedral **Abelardo López Artiz** (1889-1963). Este sacerdote era originario de Villanueva, si bien, por traslado temporal de su padre, nació en Lorca. Ejerció de párroco en Villanueva y de encargado en Ojós en 1942-1943. A su esfuerzo y tesón se debe el sagrado Corazón de Villanueva, inaugurado en 1945. En la romería del Campillo se celebraba una procesión, misa, sermón bailes regionales, verbena y pólvora…, mucha pólvora, especialmente tracas y voladores.[62]

Sacerdotes que ejercieron en Ojos, siglos XIX y XX[63]

1808-1810	Felipe	Ayala Montoro	Teniente
1810-1814	Pedro José	Moreno Vera	Cura ecónomo
1811-1814	Isidoro	Buendía Marín	Teniente
1814-1819	Felipe	Ayala Montoro	Teniente
1815-1819	Juan	Montalbán Almagro	Cura ecónomo
1819-1825	José	Garrido Marín	Teniente
1820-1827	Alfonso	Viviente Molina	Cura propio
1823-1827	Antonio	Florencio Molina García	Teniente
1825-1826	Pascual	Buendía Pérez	Teniente
1826-1826	Pedro Pascual	Ayala Talón	Patrimonista
1826-1845	**Pedro Pascual**	**Ayala Talón**	Teniente
1829-1831	Vicente	Marín Guillamón	Cura párroco
1837-1838	Francisco Antonio	Gil	Asignado

(62) Línea 16-9-1950; 10-8-1960. Relacionado con Abelardo debemos mencionar a su primo Alejo Artiz Massa, coronel de la Guardia civil, que se casó en Lorca, ciudad en la que acabó afincándose.
(63) Información facilitada desde el Obispado, por José Luis García Hernández.

1838-1838	Antonio	Alarcón Moya	Cura ecónomo
1841-1846	Francisco Antonio	Gil	Asignado
1845-1845	Joaquín	Calatayud	Cura encargado
1845-1855	Andrés	Valcárcel Alfaro	Teniente
1855-1876	José	Tomás Tomás	Teniente
1856-1860	Matías	Rodríguez Pellicer	Cura ecónomo
1861-1864	**Atanasio**	**Moreno Moreno**	Mayordomo fabriquero
1862-1863	**Sabas**	**López Marín**	Asignado
1865-1879	Juan	Torrecilla del Puerto Gómez	Cura párroco
1870-1875	**Atanasio**	**Moreno Moreno**	Asignado
1876-1880	**Atanasio**	**Moreno Moreno**	Coadjutor interino
1876-1886	**Atanasio**	**Moreno Moreno**	Mayordomo fabriquero
1879-1888	Antonio	Serrano Navarro	Cura ecónomo
1881-1886	**Atanasio**	**Moreno Moreno**	Coadjutor propio
1886-1889	Juan	Llorente Rubio	Coadjutor propio
1888-1892	Diego	Rodríguez de Vera Tébar	Cura propio
1889-1893	Evaristo	Molina Trigueros	Cura encargado
1893-1901	Evaristo	Molina Trigueros	Cura rector
1901-1902	**Jesús**	**Massa López**	Coadjutor
1902-1904	Domingo	Marín Navarro	Cura rector
1904-1914	Juan Antonio	Cayuela Daza	Cura rector
1907-1908	**Pablo**	**Moreno López**	Cura encargado ausencia
1914-1919	Juan Antonio	Zamora Benítez	Cura rector
1919-1921	José	Cano Lucas	Cura rector
1921-1921	Arturo	López Soler	Cura encargado
1921-1925	Ramón	Marín Onrubia	Cura rector
1925-1932	Rodrigo	Ortega Uribe	Cura rector
1932-1933	Jerónimo	Núñez Fernández	Cura rector
1933-1936	Gonzalo	Cánovas Guerao	Cura rector
1939-1940	Gonzalo	Cánovas Guerao	Cura encargado
1940-1941	Antonio	Garre Ortín	Cura rector
1941-1942	José	Muñoz Martínez	Cura encargado
1942-1943	Abelardo	López Artiz	Cura encargado
1943-1949	José	Muñoz Martínez	Cura encargado
1949-1949	Amable	Martínez Garrido	Cura encargado
1949-1955	Antonio	López Rodríguez	Cura encargado
1955-1958	Enrique	Meseguer Sánchez	Cura encargado
1958-1960	Jesús	Abenza Avilés	Cura rector
1960-1967	Fernando	Herrero Domech	Cura rector
1967-1971	Emilio	Riquelme Sánchez	Cura encargado
1971-1982	Manuel	Jiménez Sánchez-Morales	Cura encargado
1982-1986	José	Cano Marín	Cura ecónomo
1987-1995	Manuel	Jiménez Sánchez-Morales	Cura encargado
1995-1998	Lázaro	Gomariz López	Cura párroco
1998-1999	Gil José	Sáez Martínez	Cura párroco
1999-2001	Manuel	Jiménez Sánchez-Morales	Cura párroco
2001-2002	José Manuel	Molina Jiménez	Cura párroco
2002-2013	Juan Alfonso	Breis Abellán	Cura párroco
2013	Antonio	Guillén Campillo	Cura párroco

Procesión del Corpus. Circa 1960.

Sacerdotes nacidos en Ojós

Ayala Talón	Pedro P.	1791-1845	Ojós	
López Moreno	Leandro	1831-1857		
López Marín	Sabas		1834-1889	Albacete
Moreno Moreno	Atanasio	1836-1886	Ojós	
Martínez López	Pascual	Capellán castrense		
Massa López	Jesús	1865- ¿		
Moreno Moreno	Juan	1868-1920	Murcia	
Moreno López	Pablo		1869-1917	Ojós

Mencionamos, como monja agustina, a Ceferina Banegas Melgarejo 1869-1941.

Miscelánea de hechos

Guerra de Cuba

En Cuba, antes de la guerra encontramos a **Francisco López López**, que arribó en 1888. Varios ojeteros acabaron destinados a la guerra de Cuba a finales del siglo XIX. Dos fallecieron de enfermedad, sin entrar en combate. Se trata de **Telesforo Banegas Banegas**, del cuerpo de infantería Pavía 48 y **Juan López García**, del cuerpo de infantería Borbón 77. El primero fue enterrado en Remedios (Santa Clara) en 1898 y el segundo en La Habana, en 1897.

Otro ojetero destinado a Cuba en 1895 fue **Pascual Massa Serrano** que retornó en 1899. Por su parte, **José Garro López** fue destinado a Cuba en 1895, partiendo en junio de dicho año, desde Santander, destino a Bayamo, en el regimiento de infantería Andalucía 52, como corneta, retornando a casa al acabar la guerra.

Otros vecinos destinados a la guerra de Cuba fueron **Tomás Avilés España,** partiendo de Valencia en noviembre de 1896, con el regimiento de infantería Chiclana 5, si bien no sabemos su final. **Miguel Palazón Marín** también compartió el mismo regimiento que el anterior, si bien sabemos que retornó[64].

Desgracias a lo largo de la historia

En el devenir histórico de Ojós tuvieron lugar diversas desgracias que pasamos a relatar a vuela pluma.

Problemas de 1838. El baile de inocentes se practicaba para recaudar fondos con destino a sufragios por las almas del Purgatorio, y que organizaba ritualmente la Cofradía de las Benditas

(64) *Las Provincias de Levante* 10-2-1897; 14-5-1897; 16-9-1897.

Ánimas. El celebrado en 1838 se acabó convirtiendo en "el rosario de la aurora".

La tarde del 25 de diciembre de 1838, en la plaza del pueblo se organizó uno de aquellos bailes, con los denominados "Inocentes" disfrazados con llamativas indumentarias. Pero lo que se preveía la fiesta acabó de mala manera, pues los ánimos se alteraron y de las palabras pasaron a los hechos. La máxima autoridad local, a la sazón el alcalde Pedro Massa España, se vio desbordado, máxime cuando algunos de los que se enzarzaron eran miembros de la oligarquía local, e incluso familiares más o menos próximos.

Se solicitó la presencia militar a Murcia, que envió como comisionado al capitán **Isidoro Navarrete**[65], a la sazón Fiscal de la Comisión Militar de la provincia, acompañado de fuerzas a su cargo. Cuando este destacamento militar llegó a Ojós hizo público un bando declarando el "Estado de Guerra" en la Villa y todo su término municipal. Acto seguido Isidoro Navarrete requirió al alcalde para que le entregase las diligencias que había principiado, efectuando él por su parte algunos autos y detenciones de implicados. Las resoluciones se tomaba en junio de 1839 en el juzgado de Cieza, dando fe el escribano real, notario de los reinos, **Miguel Ruiz Fernández**, afincado en Cieza entre 1807 y 1846, siendo un rico hacendado[66].

Meses antes los principales protagonistas, previendo las malas consecuencias que podrían sobrevenirles, decidieron hacer las paces. Y poniéndolo en ejecución, tres días después de los hechos, se encontraban en el acto José Marín Valladolid, Pedro Massa Lorca, Francisco Marín, Bartolomé Massa Talón, don José Massa Melgarejo, Francisco Plácido Moreno, Antonio Moreno Cachopo, José Moreno Salcedo y Vicente López, quienes, ante el escribano del número y ayuntamiento, José Yepes López, dijeron que querían olvidar las rencillas y quedar como amigos y parientes que eran, y se redactó y firmaron una escritura de obligación y concordia. A lo que fueron presentes por testigos, el alcalde constitucional don Pedro Massa España, don Francisco Massa Lorca y don Francisco Marín Garrido.

En mayo de 1884 la inundación del río Segura produce graves daños, especialmente en los Pagos de Chinte, Minas, Cunco, Coya, Ano, Regolfo, Arriba, Era y Azud.

En las fiestas de agosto de 1890 un vecino disparaba a Dámaso Loba, si bien acabó hiriendo a Joaquín España[67].

Hecatombe en la huerta el 1 de agosto de 1891. La **tormenta** causó numerosos daños y destrozos por un torrente que bajó de Ricote, muchas casas quedaron inundadas[68]. El 8 de noviembre de 1891 tenían lugar unos "raros fenómenos", según la prensa, por ello el Gobernador civil enviaba a Ojós al Ingeniero de Obras públicas Antonio Morales Amores. Ese día, los **montes andaban** en La Coya. Un brusco movimiento de tierras produjo hundimientos, arrastrando enormes masas de piedra, llevándose por delante una casa, un corral y la balsa de riego de Pascual Massa. Desapareció el camino de Ojós a Ulea y amenazaba la acequia que daba riego a las tierras de mariano Aguado[69].

El 24 de enero de 1907 los músicos de la banda de Ceutí, que habían participado en las fiestas de Ricote, dirigidos por Joaquín Alfonso Valero, bajaban a Ojós, entrando en la tienda-expendeduría de Francisco Buendía Massa. Uno de ellos, el platillero, prendió fuego a una piula (rollo de papel

(65) Previamente había sido Teniente del regimiento de Infantería de Cantabria.
(66) *BOPM 27-6-1839.*
(67) *La Paz de Murcia 24-8-1890.*
(68) *La Paz 13-7-1892.*
(69) *El Diario de Murcia 11-11-1891. La Paz de Murcia 13-11-1891; 29.*

con pólvora) …, comenzando a arder todas las existentes en el comercio, explotando incluso las carretillas. La explosión causó pánico en la población, causando pérdidas considerables. Acabaron detenidos los músicos Pedro Pérez Ayala, Juan A. jara Lorente y José Baño Cano[70].

Banda de música de Ceutí.

En agosto de 1900 una gran roca se desprendió del monte, yendo a parar al patio de una casa, aplastando al niño José Guillamón Bermejo[71].

A fines de mayo de 1910 tenía lugar una terrible tormenta, con los consiguientes destrozos[72].

En diciembre de 1929 explotaba un barreno en las obras de conducción de El Solvente, provocando dos muertos y nueve heridos[73].

Terremotos

La noche del 5 de junio de 1881 se dejaba sentir un terremoto[74].

El 17 de enero de 1883 se siente un nuevo terremoto[75].

El día 26 de septiembre de 1908, a las diez de la mañana se dejaba sentir un fuerte terremoto, durante cuatro segundos, produciendo gran pánico. Los vecinos salieron asustados a la calle y se suspendieron las clases de niños y niñas. Hubo desprendimientos en El Solvente y en el camino de Ricote[76].

El 8 de agosto de 1967 se dejaba sentir un seísmo en Ojós, si bien solo hubo destrozos en la Hoya del Campo, Abarán.

Otros hechos

Apodos

Históricamente encontramos algunos documentos en los que se especifican los apodos en Ojós:

1852 Francisco López (a) Chorrón
1852 Pedro España (a) Pericales
1869 Francisco Cachopo (a) Mambrú
1871 José España Banegas (a) Pastor
1874 José Baldomero González (a) Suso
1893 José Bermejo Banegas (a) Burras
1897 José Palazón Massa (a) de la Cirila

(70) *El Liberal 27-1-1900-11-1891.*
(71) *El Diario de Murcia 9-8-1900.*
(72) *El Liberal 27-5-1910.*
(73) *El Tiempo 5-12-1929. El Liberal 12-12-1929.*
(74) *La Paz 7-6-1881.*
(75) *Diario de Avisos 20-1-1883.*
(76) *El Tiempo 28-9-1908.*

Bizcochos borrachos

En 1852 existían dos hornos de pan, uno regentado por Mariano Barreda y el otro era propiedad del Infante Francisco de Paula Borbón, que lo tenía arrendado, posiblemente a Cayetano Salinas Banegas (1823-1893). Su hijo, **Lino Salinas López** (1859-1927) será el iniciador de la producción de los bizcochos borrachos, casado con Isidora Palazón Massa (1862-1925)[77]. Le sucederá su hijo Jesús Salinas Palazón y su esposa Rosalía, hasta 1985. Posteriormente recuperarían la tradición Joaquín Ruiz Gambín (a) Joaquinito y Pilar Banegas Martínez.

Asociaciones

Noria del Olivar, sociedad de regantes anterior a 1877

La Unión Agrícola, sede en casa de Rafael Moreno, nacía en 1902

Fomento Agrícola ojense, calle San Juan nº 4, dada de alta en 1916

Sindicato Católico Agrario, nace en 1919, con los siguientes miembros: Presidente Pedro Martínez López; Vicepresidente Cándido Massa López; Tesorero José López Moreno; Secretario Emilio Soriano Palomo. Vocales José Palazón Massa, Pablo Melgarejo Palazón, Manuel Quirán Salinas, Adelaido Moreno Moreno y Rafael Moreno López[78].

Anecdotario

Ya en 1869 el ayuntamiento se preocupaba por el aspecto de la población y dictaba un bando para procurar el aseo del pueblo, si bien los caminos de acceso estaban intransitables, encargándose de arreglarlos Felipe Banegas. Ese mismo año el panadero José Cánovas Torrano se quejaba que, dada la escasez de trigo, no podía vender el pan al precio fijado. Al tiempo los vecinos se quejaban de que les estaban vendiendo vino repuntado y aceite con algún gusto.

Para 1870 cada zorra muerta se pagaba a 7 pesetas y 50 céntimos.

En 1872 se prohibía corta los álamos existentes a orillas de río y al tiempo se arreglaba el camino hacia Villanueva y se daba orden de que el pan que se cociera en el horno de la almazara debía ser presentado *"al Golera"* para que lo contara.

Se pide un puesto de Guardia civil en 1876. En esos años era tratante de fruta Saturnino Moreno.

El cura se niega a bendecir el nuevo ayuntamiento el verano de 1884[79]. Ese año era marinero, en la fragata Gerona, Pedro Celestino Martínez Yepes. La fragata había sido botada en Cartagena, en 1864.

En septiembre de 1887 se acordaba rotular calles y plazas, numerando las casas, nombrando el callejón del canal como Calle del Reconque, todo por un gasto inicial de 97,50 pesetas.

En 1897 acudieron a Madrid, al entierro de Antonio Cánovas del Castillo, Presidente del Consejo de Ministros: Pascual P. Marín, Cipriano Moreno, Manuel Moreno Moreno y Esteban Sandoval Moreno.

En 1899 vivía en la localidad el ciego Ignacio Yepes.

El 18 de enero de 1893 cinco individuos cometieron una salvajada[80].

En abril de 1908 se inauguraba el alumbrado público.

En 1911 eran detenidos Engracia Marín y Francisco López, por cocer dos arrobas de esparto en el río Segura.

Corría el año de 1912 y se denunciaba la presencia de **lobos** en Ojós y Ricote, asaltando corra-

(77) Ladera Monteagudo, J 2007 "Genealogía de una familia de Ojós (Rodríguez Salinas) y su relación con la historia del pueblo" IV Congreso Internacional Valle de Ricote. Edita Consorcio Turístico Mancomunidad "Valle de Ricote". Murcia, página 316.
(78) *La Huerta de Levante 1-8-1919.*
(79) *El Globo 16-8-1884.*
(80) *El Diario de Murcia 22-1-1893.* Desconocemos lo ocurrido.

les y matando reses, una noche 27 y la siguiente 50. El gobernador autorizaba entonces a realizar batidas[81]. Ese año eran famosas en Murcia las naranjas sangrinas de Ojós.

En 1913 se menciona la Finca El Azul, plantada de naranjos, de Emilio Massa López, alcalde de Villanueva.

En agosto de 1924 se iniciaba el expediente para la instalación de teléfonos[82].

En 1924 Manuel Ochoa Almiñana, vecino de Murcia, solicitaba **aprovechamiento hidráulico** para producir energía eléctrica de a fabricar sustancias químicas, realizando las obras pertinentes en El Solvente[83].

El 25 de enero de 1926 visitaba la localidad el **obispo** Vicente Alonso y Salgado.

En las fiestas de primavera de Murcia, en abril de 1927, estallaban los fuegos artificiales, provocando la muerte del soldado ojetero Quintín López Lorca[84].

Para 1942 se presupuestan 11.919 pesetas para un aljibe público.

Construcción del **lavadero** en 1943.

En 1945 vivía en Ojós, en La Era, la propietaria Natalia Ormaechea Magucequin, nacida en 1878.

(81) *El Tiempo 27-4-1912; 27-2-1912.*
(82) *El Liberal 22-8-1924.*
(83) *BOPM 29-3-1924; 3-5-1924.*
(84) *El Día 21-4-1927.*

No tuvo sala estable de **cine** Ojós, por ello se acudía a Ricote, donde el cine de invierno El Porvenir abría en 1926, y su sala de verano en 1960. Otra opción era Villanueva que abrió el cine Delicias, en 1944. El cine lo incorporará a Ojós el practicante Joaquín Ruiz Gómez, en el bar Los Pinos.

En abril de 1950 se cubre el **matadero** municipal, dotándolo de agua corriente y luz. El matadero descubierto ya existía en 1873, explotado por Celestino Moreno Garro.

En mayo de 1958 se urbaniza la plaza de la iglesia, siendo el contratista Victoriano Pérez Ródenas.

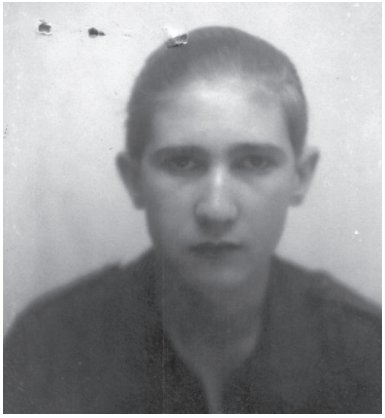

Cirilo Buendía Moreno en 1936.
Casado con Piedad Moreno Gil.

Obras de saneamiento de aguas en 1965, se liquidan las obras en 1967. El agua llega a Los Casones en 1977. La subasta para el abastecimiento había salido a subasta en 1964.

En diciembre de 1966 se inauguraba la sede de la Caja de Ahorros del Sureste, siendo el maestro de obras José Pérez García. En la inauguración tomó la palabra Abraham Ruiz Jiménez.

Abraham Ruiz Jiménez.

El 18 de junio de 1970 el Gobernador civil, Enrique Oltra Moltó, visita la localidad, fue recibido con tracas y cohetes.

El denominado Azud de Ojós comenzaba su andadura en febrero de 1972, cuando se autorizaban las obras. Comenzaban estas en enero de 1973, en marzo de 1976 se colocaban las compuertas, dándose por terminadas en marzo de 1978, siendo el responsable de las obras del postrasvase Enrique Albacete Ayuso (1909-1996)[85].

En marzo de 1976 actúa en la parroquia la Coral Universitaria de Murcia.

El 12 de febrero de 1981 visita Ojós el Gobernador civil, Avelino Caballero Díaz, visitando terrenos para construir viviendas sociales.

Juan José Quijada Moreno (1923-2011) en 1936. Casado con Encarnación Aráez Palazón.

Homenajes y nombramientos

En julio de 1955 se aprueba el reglamento de honores y distinciones[86].

En abril de 1970 le daban un premio de natalidad, de 50.000 pesetas, al matrimonio compuesto por Ceferino Yepes Marín, nacido en 1924, y Mª Carmen Abellán España, nacida en 1929, casados en 1952, por tener la friolera de 14 hijos.

El castillo Pila de la Reina Mora fue declarado Bien de Interés Cultural el 7 de agosto de 1997.

En 2001 nacía la Asociación Cultural Peña Cohetera "La Tradición", dando forma a una tradición por los fuegos artificiales que se remonta, al menos, a 1888.

En mayo de 2006 toma posesión como Cronista Oficial Luis Lisón Hernández, nombrado en junio de 2004.

En diciembre de 2013 se inaugura el Museo de Belenes del Mundo, dependiente del Museo de Bellas Artes de Murcia.

En agosto de 2016 se le dedica una plaza al músico Segundo Bermejo Avilés (a) Eustasio, fallecido en 2009.

Se nombra Hijo adoptivo, en 2016, al Morisco Ricote.

Entrega del escudo de oro de Ojós a Olga Briones Jiménez, José Emilio Palazón Marín y Juan García Sandoval.

En agosto de 2018 se concede el escudo de oro, a título póstumo, a la pintora Adela Banegas.

Pila de la Reina Mora. Francisco A. López Bermejo.

(85) Se casaba en primeras nupcias en Mula, en 1935, con Josefa Llamas Soto, fallecida en 1951. Posteriormente contrajo matrimonio con Ana Martina Perea González.
(86) *Línea 8-7-1955.*

Se nombra Hija adoptiva a la pintora Adela Banegas Buitrago, en 2019.

Se nombra Hijo Predilecto, en 2019, al periodista Francisco Banegas Moreno, nacido en 1934.

Conmemoración de los expulsos, realizada desde 2012.

Cupón de la ONCE sobre la Cohetada en 2019.

Población, evolución histórica

Año	Habitantes
1759	476
1807	770
1846	690
1857	950
1860	1026
1864	1161
1868	991
1903	1277
1910	1323
1920	1288
1930	1119
1940	1346
1950	1151
1960	1159
1970	894
1981	629
1991	653
2007	626
2018	500

Apéndice I. Expulsión y retorno de los moriscos de Ojós[87]

Entre marzo y abril de 1612 Fray Juan recorre el reino de Murcia, y redacta su informe de los moriscos de las distintas poblaciones, de Ojós dijo lo siguiente:

> *Tiene Oxox 269 mudexares y christianos viejos 3. Dicese desta gente que tienen mas tonillo que otros y que en el comer tocino se escusan mas que en otras partes, y aunque (sin particularicar nada) hay algunos que no tienen tan buena opinión destos lugares … Pero el cura y todos los christianos viejos que examine de entre ellos con ser dos citados en contra hablan muy bien de su christiandad en todo lo general y en especial testlflcan hauer comido tocino y veuldo vino veces Juntamente con ellos, y un rellgioso que predlcaua alli y otros de Murcia que han predicado otras quaresmas y fiestas confirman lo mismo con otros 16 testigos. Esmeranse en fiestas que hacen, tienen cofradias y muchas misas perpetuas antigas y de Oxox a hauido un clerigo. Han serbido a los Reyes en la guerra de Granada y las gentes destos lugares metio la 2' vandera en lo de Orihuela. Rescatose un tal BobadiIla. Ayala y Buendia de aqui fueron grandes soldados, hay algunos casamientos con xristianos viejos.*

Hasta el siglo xv los moriscos ojeteros aún utilizarán sus nombres musulmanes: Durramen, Abrahim Anelud, Faytami, Hamed Abencales, Abdalla, Ali Alabiat, Abrahim Abembel, Abrahim el Runio…, pero ya en el siglo xvi, sus descendientes, fueron tomando nombres castellanos.

Pese al informe positivo, con dos Cofradías (Rosario, San Agustín) y la celebración de actos religiosos, lo que indicaba su teórica adaptación al cristianismo, acabaron siendo expulsados parte de ellos. Para realizar este cometido se nombraron como Comisario de la expulsión al alférez **Luis Serrano Palomeque** (con 800 maravedíes de salario, se ocupará también de los moriscos de Alcantarilla), ejerciendo de ayudante, **Pedro de Cisneros** (con 600 maravedíes de salario) y de escribano ejerció **Francisco de Albornoz**, que acababa de obtener el título, en julio de 1613.

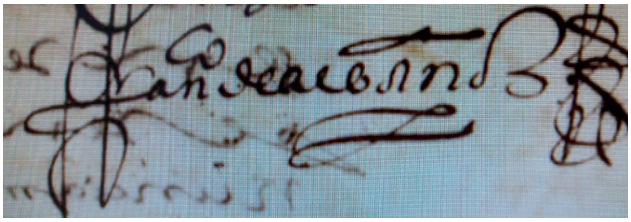

Firma del escribano Francisco de Albornoz.

(87) Ojós proviene de Oxox, una evolución de la palabra Husus, que significa huertos, caseríos, según demostró Hernández Carrasco, C. Mª 1978 El árabe en la toponimia murciana. Anales de la Universidad de Murcia. Volumen xxxiv. Murcia, pagina 229.

La detención y salida del Valle tuvo lugar en diciembre de 1613, siendo llevados a Cartagena, vía Archena, Cotillas y Alcantarilla. Nada pudo hacer por impedirlo el cura local Francisco Jiménez. El día 8 de enero de 1614 partía de Cartagena el galeón *Señor San Esteban*, con base en Génova, siendo su patrón el capitán **Juan Francisco Dondo**, con 946 moriscos procedentes de Ojós (sobre todo familias Marín, Turpín, Banegas, Tomás y Manda), y de otras poblaciones murcianas como Abarán, Ricote, Pliego, Fortuna, Abanilla y Alguazas. La relación de los moriscos de Ojós expulsados fue la siguiente (En negrita los que retornaron):

Josefa Tomás
Isabel Tomás
Juan Tomás
Juan Tomás y su esposa María del Amor
Diego Tomás de Pedro.
Pedro Tomás y su esposa **Catalina Manda**

Gonzalo Marín de Francisco
José Marín (hermano del anterior)
Francisco

Andrés Turpín
Juan Turpín
Sebastiana Turpín
Francisco Turpín
Francisco Turpín el mozo
Sebastián Turpín

Martín Manda Avellaneda
Pedro Manda
Diego Manda
Leonor Manda viuda de Diego Alcaraz

Lázaro Manda y su esposa **María López** (es posible que no fueran expulsados)
Pedro Diego de Manda
Pedro Banegas y su esposa Catalina Marín
Martín Banegas y su esposa **Catalina Tomás**
Juana Banegas, viuda de Juan Tomás
Alonso Banegas, notario
Francisco Banegas

Francisco de España, escribano
Francisco de España, el mozo
Pedro España y su esposa Leonor Pérez
Hernando Pérez
María de Lajara (de la Jara), viuda de Alonso Hurtado
María Peñalver, viuda de Pedro Marín, notario
Francisco Talón Avellaneda
Lope Pinar
Martín de Vega
Alonso Rodríguez Maneo y su esposa **Catalina Medina**
Andrés Gaspar
Francisco Villamor
Francisco Hurtado
Diego Gaspar
Diego Hurtado

Convento de la Santísima Trinidad de Murcia

Antes de partir realizaron donaciones al Convento de la Santísima Trinidad de Murcia los ojeteros Pedro Banegas, Lázaro Manda, Leonor Manda y la viuda María Peñalver. Los expulsados dejaron en la aduana 82.620 maravedíes. De los 48 expulsados retornaron 24. A siete se les descubrió siendo juzgados por su retorno, a dos de ellos se les dieron 200 azotes: Alonso Rodríguez Maneo y Catalina de Medina. A Lázaro Manda lo condenaron a galeras en 1627, posiblemente por error, desconocemos como acabaron sus recursos[88]. Martín de Vega fue condenado, en firme, a seis años de galeras.

Llama la atención abundante uso del nombre Catalina, por parte de las mujeres moriscas expulsadas. (Santa Catalina de Siena tenía por apellido Benincasa, hija del tintorero de lana Jacobo Benincasa, cuyo origen se nos antoja musulmán)[89]. De esta época también encontramos en Ojós, además de las cuatro expulsadas, a Catalina Roja[90].

Si eran 269 los moriscos existentes en la población (distribuidos en 71 casas), acabaron definitivamente en Génova sólo 24, lo que supone un 9% del total. Una vez instalados en Génova, siguieron recibiendo el dinero que otros moriscos les enviaban, con la colaboración de los mercaderes genoveses.

Bibliografía

Gil, J. 2011. "Expulsión y destierro de los moriscos mudéjares del Reino de Murcia (1610-1614)", Áreas nº 30. Murcia, páginas 65-82.

González Castaño, J. 1992. "El informe de fray Juan de Pereda sobre los mudéjares murcianos en vísperas de la expulsión, año 1612". Revista Áreas 14. Murcia, página 215 y siguientes.

Lomas Cortés, M. 2011. "El embarque de los moriscos en el puerto de Cartagena (1610-1614)", Áreas nº 30. Murcia, páginas 85-99.

Montes Bernárdez, R. 2018. *Historias de Murcia verdaderas y verdaderamente falsas*. Volumen II. Edita Diego Marín. Murcia, paginas 210-212.

Montes Bernárdez, R. 2020. "Murcianos expulsos en Génova. Enero de 1614". Revista Náyades nº 5. Páginas 53-62.

Ortega, D. Et al. 2015. *Historia e historiografía de la expulsión de los moriscos del valle de Ricote*. Editum. Murcia.

Pascual Martínez, J. 2018. *Los moriscos antiguos murcianos. Expulsión, vuelta y permanencia*. Tesis doctoral. Universidad de Murcia.

(88) AGRM. Not, 9930/3ª f, f olio 9r-10r.

(89) Ben o Beni indica la tribu musulmana de procedencia, así, Beniaján sería hijo, familia o tribu de los Hazan. Benizar, en Moratalla, es hijo de Zarr. El mismo criterio podemos aplicar en Murcia a Beniel y Benámor

(90) Hasta 20 mujeres bautizadas como Catalina hemos constatado en Blanca en estos momentos, 11 en Ricote y 3 en Abarán.

Apéndice II. La leyenda del Salto de la novia

Cuenta la tradición que el Comendador de la Orden de Santiago, que solía morar en la fortaleza de Ricote, tenía una joven y agraciada hija. Esta y el capitán de la tropa se enamoraron perdidamente, sólo como los jóvenes suelen hacerlo. Dado que el lugar era zona fronteriza y los granadinos efectuaban numerosas razias, la tropa solía realizar continuas salidas de vigilancia. En una de ellas tuvieron un enfrentamiento con el enemigo y pese a salir victoriosos, nuestro capitán perecía en la batalla.

Ilustración de Juan Espallardo Jorquera.

Cuando los soldados vuelven a Ricote y comunican la mala nueva, la hija del Comendador, en un estado de tristeza inconsolable, salió de la fortaleza y vagó toda la noche por los acantilados del río, lanzándose en este lugar, suicidándose para reunirse con su amado. En una de ellas tuvieron un enfrentamiento con el enemigo y pese a salir victoriosos, nuestro capitán perecía en la batalla. Cuando los soldados vuelven a Ricote y comunican la mala nueva, la hija del Comendador, en un estado de tristeza inconsolable, salió de la fortaleza y vagó toda la noche por los acantilados del río, lanzándose en este lugar, suicidándose para reunirse con su amado.

Juan Pedro Marín Ruiz. Rincones de Ojós

Nació en Ojós en 1954, si bien acabó afincándose en Archena desde 1988. De profesión Maestro de Educación Primaria. En sus 37 años dedicados a la docencia, la ha ejercido en las localidades de Archena, Ojós, Badalona, Villanueva y Ulea. Ocupando diversos cargos directivos. Además, fue coordinador en el área de Artística en el Centro de Profesores y Recursos de Cieza en los dos primeros años de su creación, y Consejero Asesor del CPR.

Al tiempo de desarrollar su labor docente, ha sido ponente de diferentes cursos en centros dependientes del CPR de Cieza y de Yecla-Jumilla.

También obtuvo el Diploma obtenido por la UNED por los cursos de Expresión artística, color, forma, ritmo y melodía para una expresión integral. Participante en programas educativos con sus alumnos en de TV murciana: "El mundo de Diegopérnico" y "Dola la Pirindola". Pregonero del segundo pregón de la Navidad de Ojós (2016).

Aficionado a la pintura desde niño, ha sido un ferviente seguidor de la pintura de Adela Banegas. Su obra ha sido expuesta, entre 2016 y 2019, en diferentes localidades del Valle de Ricote:

- Museo de Belenes del Mundo de Ojós con el tema "Tierra morisca"
- Museo de Belenes del Mundo de Ojós. con "Retrospectiva". Una serie de cuadros de óleo y acuarelas referentes a las localidades del Valle de Ricote.
- Museo de Archena con el tema "Tierra mora y cristina ".
- Centro Cultural Paco Rabal de Villanueva del Río Segura, con el tema "Didactic".
- En 2019, participante en la exposición Homenaje a Inocencio Medina Vera "Pintores Archeneros".
- Museo de Belenes del Mundo de Ojós, con los fondos pictóricos de la exposición "Un Belén Salzillesco en Ojós". Asociación Amigos del Belén Murciano.

OXOX

AYUNTAMIENTO DE
OJÓS (MURCIA)

acciona